朝鮮日報 夕刊
二十四日(金)
本紙朝夕刊十二面

杭州西方長橋에進出
敵西方退路遮斷
杭州의敵은甕中의鼠

【武康에서 二十四日同盟特派員發】 二十三日夕刻 餘杭縣城을 完全히占據한 片岡、小堺、野副、藤山、淺野、小池各部隊의 主力은 모든辛苦를맛보면서 夜行軍으로써 山間의 難路를 突破하야 二十四日早朝 杭州西方約十二粁의 長橋附近에 進出하야 敵의 西方退路를 遮斷하엿다

【武康에서 二十四日同盟特派員發】 桑名部隊의 一部는 二十三日夜 餘杭南方의 天嶮張塢村嶺을 征服하고 또錢塘江西方의 要害富陽縣城으로 向하야 急進擊함으로 同縣城의 陷落은 目睫之間에 切迫되엿다 이리하야 杭州의 敵은 거의袋中之鼠로 되엿다

第七十三議會開幕
事變下緊張裡 擧國的體制强化
廿六日에開院式擧行

【東京電話同盟】第七十三通常議會는 二十四日成立되엿스므로 天皇陛下께압서는 來二十六日 貴族院에서 行하는開院式에親히行幸하압신다는旨를 吩咐하압섯다 同日陛下께압서는 午前十時三十五分 陸軍式御正裝으로 親王御總代 高松宮殿下、王御總代東久邇宮殿下를 率하시와 松平宮相以下를 거나리압시고 近衛騎兵儀仗 第二公式鹵簿로 宮城御出門 議事堂에 行幸하압시와 正十一時開院式에 親臨하압신後 優渥하압신勅語를 下賜하압실御豫定이시라고拜承된다

【東京電話同盟】抗日의首都 南京을 陷落시키고 對支膺懲의 鉾鋒이 益益 熾烈을 極하려하는 事變下 最初의 通常議會인 第七十三議會는 마침내 今二十四日로써 召集되엿다 今次議會는 近衛內閣最初의 通常議會이오 또 內外問題가 山積하야 南京陷落後의 新局面에 處할 對支方策의確立、支那新政權에對한態度、北支開發問題、對英米、對蘇等의 外交問題를 爲始하야 尨大한 事變豫算에 伴한 公債政策、增稅問題、國家總動員法案、電力國家管理法案等 內政上의 重要案件을 올르고 政府도 자못緊張하며 貴衆兩院各派도 또한擧國一致의 體制를强化하야 各自時局의 深刻한認識下에 自肅自戒 愼重히 問題에 對處하려고 하고잇서 大勢는 政府를支持하야 重大時局에 處하야 國策遂行에 全部的으로協力하려는 氣運을보이고 電力案其他 相當히 問題로될念慮가잇는案件도 結局政府政黨의 協調로 打開될것이라고 豫測된다 召集日의 二十四日 貴族院은 午前九時議員一同 本會議場에參集 部屬決定及各部長理事互選을하고 또 衆議院은 午前十時本會議場에參集 同様成立의 手續을取하야 玆에兩院이 모두 成立되여此旨를 相互間에 또는 政府에通告하고 散會、二十五日은休會 二十六日은 貴族院에서 開院式을開하고 二十七日은 全院委員長 常任委員의 選擧等을 行하야 年內의 二十八日休會에 드러갈豫定이다

貴族院成立

【東京電話同盟】召集日의貴族院은 二十四日午前七時五分毛利元恒子(研究)를 先頭로 續續登院 同九時五分振鈴 同八分 松平議長外 三百十八名 本議場에參集 松平議長 部屬抽籤은議長에 一任하기바란다 各部에서는 速히 部長 理事의互選을 行하고 그結果를 議長에 報告하기바란다고述하고 同九分一日休憩、同四十二分再開、書記官으로부터 各部에서 互選한部長 理事의氏名을 報告한後 松平議長 이것으로써 貴族院은 成立되엿다 따러서 이것을 政府와 衆議院에通告하엿다고 宣하고 同四十四分散會하엿다

衆議院成立

【東京電話同盟】召集日의衆議院은 二十四日午前十時四十三分振鈴을 信號로 小山議長을 爲始하야 議員本議場에參集 同四十八分 小山議長 第七十三帝國議會는 今日로서 召集하엿다고 述하고 逝去한 … 氏辭任에依한 次點으로當選된 愛知縣第五區選出의 內藤守正氏(民政)를 議場에 紹介하매 拍手로써 이를 마지하엿다 小山議長 部屬決定의 抽籤은 議長에一任하기바란다 部屬은 各部에서 部長理事를 互選한後 議長에게 報告하기바란다 同五十一分休憩 同十一時十分再開 書記官으로부터 各部에서 互選된 部長理事의 氏名을 報告한後 小山議長 이것으로써 衆議院은 成立되엿다 此旨를 政府와 貴族院에 通告하엿다고 宣하고 同四十一分散會하엿다

滿洲國經濟開發

【東京電話同盟】滿洲의經濟開發根本方針에關하야는 企畫院을中心으로 陸軍、大藏、外務、對滿事務局關係官間에서 研究調査를 繼續하고잇는바 요즘겨우結論에到達하엿스므로 마침내 廿四日正式으로決定하기로 되엿다

各委員長 政府配定決定

【東京電話同盟】第七十三議會에서 勅語奉答文起草委員長과 全院委員長 常任委員長七은 政民聯携의主旨에 基하야 二十三日兩黨幹部會에서 左와如히 兩黨으로부터 選定하기로 決定하엿다

一、勅語奉答文起草委員長
一、全院委員長
一、請願委員長
一、建議委員長
(以上民政)
一、豫算委員長
一、決算委員長
一、懲罰委員長
一、… 委員長
(以上政友)

그리고 二十七日에 皇軍將兵에 對한感謝를 決議하고 演說에는 民政側에서 … 豫定이다

米國海軍查問會의 파네이號事件
正式報告到着
內容은廿五日午後公表

【華盛頓二十三日發同盟】파네이號事件에 關한 上海米國海軍查問委員會의 正式報告는 二十三日 國務省에 到着되여 即時루즈벨트大統領手中에 廻付되엿는데 內容은 아마 二十五日午後 公表될터이다

一方 二十三日에 到着한 파네이號艦長 휴스少佐의 報告는 二十四日午前八時(日本時間午後十時)公表할豫定이다

事變에對한 米輿論轉換

【華盛頓二十三日發同盟】파네이號事件에 關한 米國의 空氣는 조금 緩和되여왓스나 底流는 依然히 惡化하야 이事件까지는 英國의 强硬한 努力에도不拘하고 强硬策의 火中의栗을 주을義務는 米國에업다는것이 有力한 指導原理이엿섯드니 只今에와서는 이觀念은 破綻에瀕하야 그要는 世界平和의 機構를 擁護하는것이라는 意見이 次第로 米國輿論에 浸潤하여오고잇는것은 否認할수업다 政府로서도 今後事態가 惡化하는境遇의 處置에 相當히 頭痛을 煩惱하고잇는 模樣으로보인다 英國과의 共同動作에對하여 相當히 생각하고잇는것은 事實이나 그것은 今으로서는 假定에依하여서의 豫備的準備라고하여야 할程度이다 何如튼지 今後此種事件의再發을 防止함은 結局日本의 對支方針의 確立과 根本方針如何에依한것으로 이方針이 目下明確히 判明할수업는것이 一般의不安을招來하는 原因이라고한다

派艦은保留하나 萬全準備를整頓
AP倫敦支局通信

【倫敦二十三日發同盟】英國政府는 二十三日의 閣議에서 極東에의 艦隊增派를 一時保留하기로 決定하엿는데 AP通信社倫敦支局의 報道하는바에 依하면 政府는 萬一의 境遇를 생각하야 地中海艦隊의 一部를 極東으로 派遣할수잇도록 準備만은 整備하여두기로 決定하고 海軍當局에 對하야 技術的計劃作成을 一任한 模樣이라한다 이리하야 英政府의 抗議에對한 日本의 回答이 到着하기까지에는 特히顯著한 艦隊의 移動은 업슬것으로 보이나 萬若 日本의 回答이 不滿足하야 英國의 在支權益이 充分히 保護된다는 確信을 얻지못하면 英政府는 스에스運河를 經由하야 强力한海軍을 極東으로 增派할것이라고 豫想된다 또 陸軍輸送船 라네라號는 二十二日 사당프톤港을 出帆하야 途中 말타에서 스코트랜드隊를 搭乘하고 香港으로向하게되엿다 萬若 玆二、三週間中에 香港의 情勢가 惡化하면 同船은 最初의 豫定보다도 만흔 兵士를 태우고 香港으로 向하게될것이라고 觀測된다

帝人事件責任檢事
責任感으로辭職?
法相等은極力慰留

【東京電話同盟】帝人事件無罪判決에對하야 司法部를 總動員하야 首腦部會議를 연結果 檢事控訴를 하지안키로 決定되엿는데 昭和九年 事件摘發當時 檢事正으로서 事件摘發에 當한 現大審院次席檢事 岩村通世氏는 責任을 痛感하고 同日午後 鹽野法相 泉二檢事總長下에 進退를 무러왓다 그러나 法相과 檢事總長은 이決定은 控訴의 社會的政治的影響을 考慮한것이오 當時의 檢事正의 責任에 關할것은 아니라고하야 慰留에 努力하엿스므로 岩村氏는 結局이에 應할것으로보인다

現地側報告書에
重大新事實은업다
헐長官記者團에言明

【華盛頓二十三日發同盟】파네이號事件에 關한 上海의 米國海軍查問委員會公式報告書는 二十三日 華盛頓에 到着하엿다 同報告書는 米國政府今後의 態度를 決定할 重要資料로서 各方面으로부터 注目되고잇는데 헐國務長官은 二十三日記者團과의 會見에서 左와如히 말하엿다

「査問委員會報告書는 今日電報로 到着하엿는데 要旨의 全文은 來週의 飛行便으로 올터이다 同報告書는 公表前에 루즈벨트大統領에 提示할터인데 內容은 何等重大한 新事實을 提示하지안헛다 日本政府는 事件에 關하야 充分히 注意하고잇는 模樣이나 正式回答은 何日發送할지 只今으로서 明確한 情報는업다」

그리고 루즈벨트大統領과 海軍當局이 明年三月十四日부터 北太平洋에서 行할 海軍大演習을 二月에 다거하는것에 對하야 協議하엿다는 風說이 傳하고잇스나 헐長官은 記者의 質問에 對하야 右風說을 否定하엿다

日本에補足說明 駐日大使에打電

【華盛頓二十三日發同盟】헐國務長官은 二十三日午後 駐日大使 그루氏에게 四千語로되는 長文의 電報를 發하엿다 右에 對하야 헐國務長官은 電報는 파네이號事件에 關한 日本政府에의 補足的說明을 한것이라고 말하엿슬뿐 그 內容에 對하야는 何等明確히 하지 아니하엿다

보라上院議員 依然陸海軍撤收主張

【華盛頓二十三日發同盟】民主黨上院議員 바듸·보라氏는 二十三日 루즈벨트大統領이 … 에게보낸書翰의 內容을 非難하고 米國은 支那로부터 陸海軍을 撤收할것이라고 主張하야 如左히 말하엿다

「國家를 擁護하야 戰爭하다가 죽지안흐면 아니되는 國民에 對하야 米國이 戰爭할것이냐 아니냐하는 重大問題에 發言權을 주어야 한다는 意見이 一致하고잇스나 余는 이意見에는 贊成할수업다 파네이號事件에 關하야 日本政府에 强硬抗議를 提出한 것은 當然하나 米國은 支那로부터 陸海軍을 撤收할것이라고 余는 信한다」

英支那艦隊 司令長官交替

【倫敦二十三日發同盟】英國海軍省은 二十三日 支那艦隊司令長官 리틀提督을 病이란 理由로 交替하야 後任으로서 揚子江艦隊司令官 이스·크라브提督을 任命하엿다는것을 確認하고 크라브提督의 後任으로서 레저날드·홀트提督을 揚子江艦隊司令官에 任命하엿다고 發表하엿다

新民會今日發會式

【北京廿四日發同盟】中華民國新民會는 廿四日 北京에서 盛大한 發會式을 擧行하엿다 이날 新民會本部에는 아츰부터 五色의 포스터로 물드리고 式場 懷仁堂에는 新生의 歡喜가 漲溢하엿다 要人來賓이 續續參集하야 午前十一時 振鈴과함께 五色旗의 揭揚 三鞠의 禮가잇슨後 新民會副會長 張燕卿氏가 … 宣言을 朗讀하고 來賓政務委員長 王克敏氏等의 祝辭가잇고 一同이 祝杯를 올리고 議政委員長 湯爾和氏의 發聲으로 新民會萬歲를 三唱하고 記念撮影을 行한後 同十一時四十分 嚴肅裡에 意義잇는 發會式을 終了하엿다

無極縣附近의 八百五十歸順

【石家莊에서二十四日同盟特派員發】石家莊西方의 平山縣東方의 無極縣附近에서 蟄伏游擊隊의 敗殘兵과 自衛團의 落伍者가 合流하야 掠奪을 하고잇섯는데 數日前 討伐에 向한 我鈴置部隊에게 擁護되여 十九日부터 二十三日에 亘하야 平山縣約三百 無極約二百五十 長壽村約三百이 歸順하엿다

人事·集會

▲李玉仁氏(模範實業株式會社長) 二十三日午前十時 淸進町一四八 自宅에서 逝去
▲潘昌煥氏(鮮滿運輸計算會社支配人) 東京大阪出張中 二十四日歸任

漢口特別區設置
外人側에서計畫中

【上海二十四日發同盟】外人側報道에 依하면 各國總領事團은 漢口에 特別地區設定에 對하야 日本側의 諒解를 求하고저 現在計畫中이라고한다 右特別地區는 佛租界、英國租界及 빤드와 그前面揚子江一帶를 包含하야 右地區內에 對하야는 日本의 空爆其他攻擊으로부터 除外될것을 希望하는것이다 그리고 揚子江下流에 支那側이 "붐"을 建設한結果 外國軍艦及商船이 漢口에 停止하지안흐면 아니되게되엿다고 說明한다

德王新京訪問

【新京廿三日發同盟】蒙疆代表로서 滿洲國에 드러간 德王一行十五名은 張國務總理以下各大臣 關東軍參謀長以下各幕僚 日滿名士多數의 出迎을 밧고 二十三日午後 六時三十分 新京에 到着하야 國都호텔에 드러갓는데 德王은 左와如히 말하엿다

新京에 온것은 今番으로 三回째이다 蒙疆政府를 代表하야 日滿各方面을 訪問하고 感謝의 意를 表하고 아울러 新政府의 健全한 發展을 傳하게된것은 欣快不已이다 二十六日의 慰靈祭에는 반드시 參列하고십다 李守信將軍도 廿四日 綏遠으로부터 飛行機로 入京하기로 되엿다

時事解說
"事變"과"戰爭"의差異

大本營設置를 契機로 「日本은 支那에 對하야 宣戰을 布告하리라」는 風說이 外國方面에서 돌고 또 國內에서도 一部에서 이를 主張하는者가 잇섯스나 政府는 終始 今次日支紛爭은 支那事變이라고 稱하고 國際法에 依한 所謂「戰爭」이 아니라는것을 主張하여왓다. 政府의 主張을 具體的으로 드러보면 세가지事實로 表現할수잇다 卽 (一) 所謂宣戰布告를 하지안코 (二) 日支兩國의 外交關係가 斷絶되지 안코 (三) 交戰國의 權利를 行使하지안는 것이다. … 그러면 「戰爭」과 「事變」에잇서 그 差異는 어떤가.

◇

宣戰이 布告되면 當然히 戰時國際法의 適用을 바들것이다. … 列國에 對하야 所謂 交戰國의 權利를 主張할수 잇게되여 … 列國은 中立義務를 負하지안코는 안될것이다.

◇

… [illegible]

靑島市內 比較的平穩

【上海二十四日發同盟】靑島市內는 그後比較的平穩하나 邦人의 留財產은 … 一般에 不安을 與하고잇다 … 港口를 封鎖하기 爲한 準備라고 思한다

八面鋒

◇ 오늘부터 戰時下의 通常議會開幕.
◇ 北支 中支에서 無比할 戰果는 어더지만 아즉 長期作戰을 覺悟한 對策은 必要.
◇ 따라 臨時軍事豫算 이에伴한 公債、增稅問題、電力國家管理案、國家總動員法案、國民保健法案等 重要法案이 山積하리라.
◇ 戰時議會라 多少의 無理가 잇드래도 政民各黨이 政府案을 支持할것은 想像키不難.
◇ 朝鮮放送協會에서는 放送料를 來年四月부터 七十錢으로 引下한다고.
◇ 十萬을 突破하면 七十錢으로 引下한다하얏는데 十萬을 突破한지 二個月이 지낫것만 다시 三個月을 기다릴 理由가 무엇?
◇ 今日부터 冬期休暇. 銀盤우의 滑走、積雪의 스키、마음껏 冒險心을 기르라.
◇ 健全한 精神은 健全한 身體에 宿하나니라.

總督府御用納式

總督府御用納式及 御用始式은 左와如한 順序에 依하야 擧行하기로되엿다

▲御用納式
一、日時 十二月二十八日午前十一時三十分
二、式場 總督府第一會議室
三、參列者 總督府勅任及囑託 以上及在京第一次所屬官署長
四、服裝 隨意
五、式次 政務總監式辭 總督 …

▲御用始式
一、日時 十三年一月四日午前十一時
二、式場 總督府正面廣場
三、參列者 …
四、服裝 隨意
五、式次 開式辭、國旗揭揚、宮城遙拜、總督人事、… 閉式

公眼科
京城府鍾路四丁目
醫學博士 公炳萬

銘酒 キクマツ

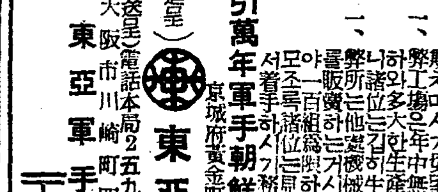
東亞軍手製造家募集
一、弊所製品만으로는 一般供給上堪當不能으로 內外하야 今般專屬製造家를 募集하오니 …
東亞軍手 ゴム引萬年軍手 朝鮮總代理店
京城府黃金町七丁目四番地
東亞手袋工場
大阪市川崎町四六 電話本局2五九五七番
東亞軍手大阪營業所

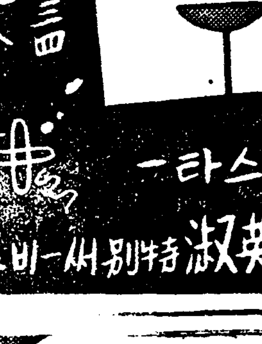

名聲이놉은스타一
金湖都是 金英淑 特別서一비스
鍾路二丁目三四
電光 一八五七 三六七八番

器械鍼療法
奧村療法 朝鮮學院
◎實地講習科 ◎通信講習科 ◎速成講習科
朝鮮語로講習함
◎本院 大阪市西區江戶堀下通五丁目
◇特典 …

パコダ公園東門側
齒科
大京齒科醫院
京城樂園町一四六 電光③三〇二〇番
院長 金喆庸
前世醫專齒科主任 李龍基
分院·京元線議政府驛前 擔任醫師 蔡椿銘

無代進呈 實物縮寫
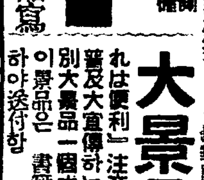
大特價 壹圓四拾錢
大景品

便紙이면무엇이든지알게된다
特別景品付大賣出!!

字くづし辭典 願届書き方
發行所 積文堂特賣部

商標 고추가루 千壽
金千壽商店製粉部
電話(光)二一八二番
振替京城二三五番

今番朝鮮全道에積極進出!!
待望의吾社全鮮進出 小額月賦開始함
好期는不再來
全鮮에分店主任을急募함
◆カタログ無代進呈
帝國ミシン株式會社 朝鮮總中央店
京城府本町二丁目八十五
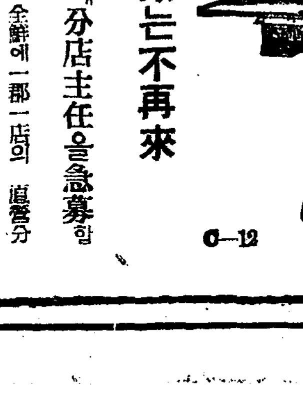
누구시던지 손쉽게사실수잇는 月賦販賣 를시작하엿사오니 利用하여주십시요

國產 蛇の目ミシン

校舍新築費卅萬圓과 經常費保證이必要

—鑛山科中止와 文科廢止는旣定方針—

崇實後繼財團代表學務局과懇談顚末

문제의 평양숭실전문학교(平壤崇實專門學校)를 살리고자 일백이십만원이란 대금을 던저서 평양에 전문학교를 신설하는 리종만(李鍾萬)씨의 사업에 대한것은 이미 루보한바어니와 이에대하야 씨의경영인 대동광업회사(大同鑛業)중역리성환(李聖煥)씨가 리종만씨를 대신하야 이십삼일오후두시 총독부학무국을 방문하고 여러가지로 량해를 구하는동시에 그경영내용에 드리가 절충한바잇섯다

그내용의 대개를 듯건대 기본금일백이십만원에 대한 매년수입 약육만오천원(년오푼오리)을 설립자로부터 확실히 보증할만한근거와 교사신축비 약삼십만원을 보증지출할만한 근거 등량대문제만 해결되면 총독부로서는 속히허가할모양인데 매년육만오천원의 수입을가지고는 다유파가 망산파(鑛山科)를시설할수가 업스므로 이것을위선중지하고 또 문파(文科)는총독부당국의 권고도잇고 설립자측의방침으로 잇스므로 이도한폐지하고 당분간농파(農科)만을두기로하엿다

재단파 학교의허가에이르기까지에는 상당한난관도잇스나 말로만교섭절충하는것보다는 정식의 수속서류를 제출한후 그서류를노코 검토하는것이 순서인즉 위선서류를 제출하라는내시가 잇스므로 불원간평양부청에 정식의서류를제출하기로되엇다

書類提出되면 檢討後에決定 谷口理事官談

이에대하야 총독부학무국곡구리사판(谷口理事官)은 다음파가티 말한다

리성환(李聖煥)씨가 오늘와서 여러가지로말하기에 총독부로서는 절대의 호의를표하는동시에 재정기타에잇서서 충분한 당국의 표준파방침에 적합만하면 허가할수잇스니 말보담도 서류를 제출하라고하얏다 보통생각하면 일백이십만원이나되는 거액이니 전문학교하나쯤은 무난히 될수잇다고생각할수잇스나 적드리도 전문학교쯤은 그러케 간단한것이아니다 더군다나 망산파가든것은 여간경비로는 되지못하는것이며 또문파가든것은 그다지 필요하지안타 그리고 경상비수입파 림시비 즉교사 건축기타설비에대한 문제도또한 간단한것이아니다 하여간 서류를 본후에 검토하라한다

發電所媒煙으로 寧越草全滅狀態

朝鮮의"土耳其"로指定되는煙草産地 三千農民死活問題

조선에서 유명한 량질엽연초(煙草)의 산지인 강원도녕월(江原道寧越)의 연초재배는 조선전력회사녕월발전소(朝鮮電力寧越發展所)의 매연(媒煙)피해로 하야 막대한타격을 바더오게되므로 전매국에서는 이것을 중대시하고 신중 조사중이든바 그피해가 려연하야 동발전소를중심으로 약십리지역의 금년초재배는 거의 전멸상태이다 이것은 그곳 농민의 삼천호에 대한생활상의 중대위협을 주는문제로 전매국에서는 흉작에대한 사정을 보아구제금을교부하기로 되엇는데 전매국에서는 조선제일의 량엽연초산지로서 가장 중요시할뿐아니라 장차 세게에 유명한『토이기』(土耳其)연초를재배케할계획이든바 전기매연의 피해로 이것이 수포에 도라가게되엿다 그리하야 체신국에서는 이와가든사정에 비치워 재삼 조선전력에대하야 주의를환기하엿스나 아직 매연방지의설비를 하지아니하므로 전매국에서는 금후다시 체신국을 통하야 엄중한주의를 환기케할터이라한다 당국에서는 삼백만개에 달할것으로 보고잇다

雄基清津間郵便 速達化近近實現

웅기(雄基)우편국의 우편체송… 두뇌고엿는데 이에대하야 체신당국의 의향으로는 웅기국파과 청진국사이의 체송은 현재상하편(上下便)을 합하야 체송함으로실질적으로매일 이회의 체송편파 가튼 형편임으로 당분간이제도로 잡어둘수밧게업다는것파 청진(清津)웅기사이의 특수판계에 비치어 그구제책으로 현재의 청진웅기간의 자동차체송편에대하야 발착시각의조정파 그개량방법에 대하야 상당히 고려중인 모양임으로 이문제는 멀지안하 실현케되리라고한다

天道教人日記念式

시내경운정에잇는 천도교중앙교회에서는 금이십사일이 동교제삼세교조손의암선생(同教第三世教祖孫秉熙先生)의 승통(承統)하신 제사십일회기념일이므로 오전열시부터 동교당안에서 성대히 식을거행하고 동교 …씨의 지례하에 …씨의 기념사가잇슨후 폐식하엿다한다

오늘은 방화! (오늘정동보통학교서)

慰問煙草應募 八割以上輻輳

百五十萬口를突破

총독부내에잇는 조선군사후원련맹주최의 황군위문연초『모집은 지난일일 개시이래 총후국민의 적성은자못크게 발로되어 전조선각지 모두 예상이상의 응모가잇섯다 이십일일까지 이미예정수 일백오십만개의 팔할이상인 일백이십만개에 달하얏는데 지금도 계속하야 응모자가 잇스므로 총독부…

果然"料亭凶年"

鍾路署管內十二月中二萬五千圓激減

虛禮의寵兒忘年會敗北

시국(時局)을 반영하야 술을 하기 짝이업는 시내 조선료리업계의 진흥책(振興策)과 여기에따라 수입의격감으로 날로문란하여가는 기생들기숙청책으로 료리업자와 세권번업자들이 협의하고 지난십오일부터 조선료리집에서도『개평』제도를 철폐하며 기생들은 밥갓이 쪽찌고 무색옷을 입어 편기도(官妓道)(?)의 부흥을꾀하엿다함은 당시 보도한바와 갓거니와 일지사변이 발생한뒤로 료리업자들은 파연엇마나한 업적부진에 울고잇는나는것을알기위하야 그동안 종로서에서 판내여덜료정(料亭)의 실적을 조사한바 잇섯는데 그집게에의하면

금년십일월중 명월판 조선판 천향원 동명판 태서판 국일판 송죽원 백운장(白雲莊)의 여덟집의 총매상고(賣上高)는 약팔만오천원으로 작년동기에 비하야 일만오천여원의 감소를 보이고 잇슴으로 평균일할오푼의 감소이나 개별적으로본다면 조선판(朝鮮館)파 국일판(國一館)가튼집은 약사할의 격감을 보이고 잇다 그리고 십이월의 매상고를 본다면 이십일까지에 십만일천원가량으로 작년동기(이십오일까지의분)에비하야 이만이천원가량의감소로 비상시에잇서 망년회가튼종류회합의 허례폐지가완연히보여남어잇는다새동안에작년을 따러갈는지는 흥미잇는문제이다

이것을 전체적으로본다면 사변발생즉후보다는 료정경기도다소회복된것이라고 할수잇슴으로 료리집이나『기생아씨』들도 다소배불은파세를할수잇슬것이다

"크리스마스"無色

事變下에서氣息奄奄

各酒場은戰勝祝賀看板으로改塗 "쇼-윈도"산타클로스도潛跡

이십오일은『크리스마스』날이라 례년가트면 이십사일밤부터 시내각료리집『카페-』『빠-』식당등에서 의『크리스마스·이브닝』의축하야연(夜宴)의 대호화판을 전개하고저 벌서전부터 이에대한각종의선전이 질편하게가두로 나와잇슬터인데 금년에는 사변의영향을바더 장안유흥가(遊興街)를 모조리훌러보아도『크리스마스』라는글자조차 눈에띄이지 안는다 그러나 장사의리속은그 변회가 무쌍하도록기묘하야 어느새누가 시킨드시 모두국위선양기념회(國威宣揚記念會)이니 남경함락축하만찬회(南京陷落祝賀晩餐會)이니 황군전승대야연(皇軍戰勝大夜宴)이니하는 사변색(事變色)으로칼푸라-즈를한광고가 느러서잇다 이러케 금년의『크리스마스』는 사변색을도금하야 이십사일밤부터 연말『뽀-너스』의 호주머니를 여우게하는모양이다

(사진은 카페점두치장)

크라이더—操縱者에 飛行操縱教習

優秀者六名을選拔

작년이래조선『크라이더-』구락부에서는 경성국민체육협회(國民體育協會)와 공동하야 한강에서 항공연구회(航空研究會)를 조직케하고 판계당국의지도하에 착착 견실한 발달을보게되어서 전후에 두차례의『크라이더-』경기회도 개최하엿든바 … 당국에서도 파명하야 이것을 장려하기로되어 경성비행장에서"크라이더-"조종자중 우수한자육명을 선발하야 적목항공관(赤木航空官)의 지도하에 련습을 개시하기로되엿는데 한명이 팔시간식련습할수잇슴으로 전후가조종하면 약일주일동안이될모양이다

各官廳會社에 外套盜難頻頻

금년도압흐로 일주간밧게 남지안허 세밀의 번망이 한창소요하야 각관청회사 병원등 사람이복잡하게 드나드는곳에 최근 도난사건이 빈번히 이러나고잇다 시내 서대문서(西大門署)관내 죽첨정(竹添町)일정목 조선금융조합련합회(朝鮮金融組合聯合會)안에서 … 외투한벌이 도난되엿고 … 시내죽첨정에잇는 적십자(赤十字)병원안에서 산오(山奧)라는 … 외투한벌이 도난되고 이외에도 정동정 경성지방법원안에서도 역시외투를 도난당하엿다 이리하야 소관서대문서에서는 이것은 어떤 범인의 동일한범행인에 틀림업다고하고 방금 그범인을 수사중인데 일반관청과 회사에서는 주의가 필요하다고한다

鐵道小荷物은 百"키로"로增量

明年一月부터實施

철도소하물(小荷物)은 한개에 대하야 오십키로그람을 한도로하야 취급해왓는데 군수품(軍需品)공업의 발달에따라 오십키로를 넘는중량물의 탁송이 자조잇슴으로 철도국에서는 명년일월부터 이취급중량을 백키로로 확장하기로 되엿다한다 그런데 렬대소하물에 대해서는 렬차의 속도를 총괄하는 수송(輸送)시간의 단축등으로 중량품의 층게에는 여러가지곤난이생기게되겟스나 그것을 철저히 실행하게되야 일반 하주(荷主)의 편의를 도모하게되엿다한다

軍當局年賀簡易化

【朝鮮新聞班發表】 위수지(衛戍地)각관아(官衙)부대장교이하의 명년년시 의 행사에대하야 의의잇는 새해를마지하는동시에 형식적의례(虛禮)를 폐하는정신으로 다음파가튼 의론을하엿다

◀년말년시 한중문안(寒中問安)상호형식적의방문은 일체그만둘것 하사교환회(賀詞交換會)는 각기의의잇는 방법을계획하라 다만년말년시를 리용하야 상관을방문하며 또는서로교유(交遊)하는것은 종래대로할일

◀신년연회와 망년회는하지말일 ◀지방출장의『하사교환』(賀詞交換)은 될수잇는대로 주최하야 하사교환회를 리용하며 또륙군측 년하사례및 년하를하기위하야 특히 지방출장을 하는것을 보류할일 ◀연하장(年賀狀)은매지말일이다

借家人에赤信號

네사람專貰를떼먹고줄행낭 惡德家主를猛搜査

전세(專貰)떼여먹고 달아나는 집주인이 잇슴으로 전세드는일반시민들은 저당권설정도 업시하여야된다 시내 죽첨정(竹添町)일백이십번지의 칠십삼호에와가 이층가옥한채를 소유하고잇던최동화(崔東華)는 그집을여러부분으로 나누어 장석천(張錫天)이라는 사람에게 칠백원의전세를받고 김상운(金相云)이라는 사람에게 일백오십원 리길종(李吉鍾)이라는 사람에게 이백원 리만기(李萬基)라는사람에게 백원의 전세를받고 각각빌려주엇는데 그집을 시내황금정에 잇는 동경건물회사(東京建物會社)에 이천오백원에 저당하고 쓴돈을 갑지못하야 이것이 경매가되게 되니까 전기전세든 사람에게는 한푼의 저당권설정이 업는것을 기회로 일천일백오십원의전세돈을떼여먹고 그대로 도망을치고말엇다 이리하야 전세도주고 그집에사는 전기네명의 가족은 드디여 그집이멧출전 경매를당하고말어 몬도못찻고 되엿슴으로 이에 울한사정을 서대문서에 하소연하게되여 그주인을 엄중수사하고 잇는중이라고한다

團團의熱情 銃後赤心錄

總督府法務局서編纂

반도행형사상에 획기적기록을 남긴 전조선이십팔형무소의 수형자일만칠천명이 바친 고사기판총다섯대의 헌납식이 이십삼일 성대하게 거행된이때 총독부법무국에서는 이를령오의 사람의 심정을모아서『총후적심록』(銃後赤心錄)을 편찬하야요지음그것이 완정되엿다 그내용을보면 적화사상을 청산하고전향을서약한자 사기횡령살인등의 죄악을범한자로 황군장병의눈물겨운활동에의하야 개준하여가는 그심정들이 상세하게 기록되여잇다 그중에도 서대문형무소의 사상범전향자 삼십오명의 서명한명부를 첨부한 진충보국(盡忠報國)의 서명을 남총독에게 제출한내용파가튼것은 당당한문으로서 그적성을 보히고 또 해주(海州)형무소의 살인수가 이십삼원이십칠전의 국방헌금을 신청하여오고 전과사범의 살인수가 작업상여금 삼십전을 헌납하게되는 동기들은 독자로서 눈물을흘리게하며 이밧게전편배수십편의실화는 참회와 애국의정열에 불타고잇는것이다

趙元熙放火事件

高等法院서事實審理

소위 원인도 동기도업는 방화사건이라하야 유명한 부내성북정(城北町)일백칠십오번지 조원희(趙元熙)에관한 방화피고 사건은 상고심공판으로 지난십일월이십일 고등법원에서 회투(?)재판장주심 촌전(村田)검사관여하에 열리여 검사로부터 상고각각의견이 잇슨이래 유죄일것인가 무죄일것인가하야자못일반의 주목을끌어오든바 그법원에서는 기록을 조사해본결과 원심판결에 사실심리할것이잇다하야 다시그법원에서 사실심리공판을 열기로결정, 금이십사일오후두시부터 사실심리공판을 열고 회투재판장주심하에 심리를 개시하엿다

出嫁시켜준다고꼬혀 農村少女를賣喫

逃走瞬間에兩名모두被捉

【平壤】 권력잇고 돈만흔 남자에게 시집보내주겟다고 농촌의 소녀들을꾀여가지고 평양에와서 술집의 작부로 파러먹은것이 발각되여 체포된 범인들은 명의사나이가잇다 원적을룡원군 북면회상리(龍原郡北面回上里)에 둔김룡남(金龍男)과 가튼면 홍조옥(洪操玉)의 두명은이 달중순경 동리 강석범(姜石範)의 충하딸 인적(仁赤)을 평양부회에 결혼시켜 일생을 지나도록하여준다고 꾀여가지고 평양에와서 강학사(姜學事)에게 작부로 삼백원에 계약을하고 벽사십원을 바다가지고 다러나려든순간 평양서원에게 발각체포되엿다

天津方面出入者에 虎疫證明書無要

천진(天津)주재총령사(總領事)로부터 이십일일 총독부에 드러온통지에의하면 그곳의『호렬자』는점차 종식되기시작하므로 천진방면에 려행하는자에게는 방역상필요하든 호역증명서는 금후부터 불필요하다고 한다

滿洲綠林出身의 百貨店專門大賊

懷中엔質票四十餘枚

만주록림(綠林)출신의『떼파-트』전문절도가 본정서에 체포되엿다—경기도 수원(水原)출생으로 일즉만주(滿洲)에가서 록림생활을하든 강외관(姜外寬)은 수년전조선에 도라와서 절도를 일삼어 이미형무소출입을 두번이나하고 얼마전 서대문형무소(西大門刑務所)를 나온자인데 이달중순부터 부내각백화점에서 귀금속 비단 양품 천여원어치를 훔치고 이십삼일밤본정서원에게 체포되엿다 그의회중에서는 인천(仁川) 경성(京城)등곳 각전당포의 전당표가 사십여매나 나왓다고한다

스포-츠

東京올림픽 全日程表作成

明年三月에열릴 IOC『카이로』總會에 提示할 東京올림픽 大會의 全日程原案은 일즉이 組織委員會 競技部에서 作成中이든바 最近完成되여 二十日競技部委員會의 承認을어더 다음과가티 發表되엿다 이에依하면 東京大會는 昭和十五年八月二十四日(土)의 開會式을 序幕으로 九月八日(日)까지의 十六日間에 亘하야 全部十九部門의 競技(藝術을包含한『데몬스트레슌』의 野球와 武道와 體操『에스이비슌』을除外함)를 主競技場以外의 十餘個所에서 擧行할 豫定인데 이는全體會를 通하야 伯林大會와 거의 가튼編成이며 競技種目으로는『썰로』競技가 除外되엿고『카누-』와 送球도『카이로』總會의 討議如何에 따라서 或은 除外될지도 알수업다 藝術競技는 會期에압서 八月十日부터 展覽會가 開始될터이다

◀開會式＝八月二十四日(午後四時) 主競技場
◀陸上競技＝二十五日…九月一日(二十五日부터 三十一日까지는 午前과午後 一日은午後)主競技場
◀레스링＝二十五日…卄七日、三十日…二日(午前과午後)國技館
◀近代五種＝二十五日…二十九日(二十六日은午前과午後 其他는午前) 世田谷 御茶之水 村山 代代木
◀劍術＝二十五日…五日(午前과夜間) 國民體育館 御茶之水 芝浦
◀하키-＝二十五日…三十日 一日…二日(二十五日 二十七日 二十九日 午前과午後 其他는午後) 芝公園球技場
◀카누-＝二十五日(午前과午後) 二十六日(午後)戶田 荒川
◀蹴球＝二十六日…三十一日(午前과午後) 二日 五日 七日(午後)主競技場과球技場
◀體操＝二十六日…二十七日(午前과午後) 岸體育館
◀요트＝二十七日…二日(午前과午後) 橫濱
◀重量擧(力道)＝二十八日(午後) 二十九日(午後와夜間)國技館
◀射擊＝二十九日…三十日(午前과午後) 村山射擊場
◀籠球＝二十九日…七日(午後와夜間) 岸體育館과 外苑相撲場
◀水上競技＝三十一日…七日(午前과午後) 外苑水泳場
◀送球＝一日…四日 六日(午前과午後) 主競技場 球技場
◀拳鬪＝三日…七日(三日…五日은 午後와夜間 其他는夜間)國技館
◀漕艇＝三日…六日(午後)戶田
◀自轉車＝三日…四日(夜間)自轉車競技場 六日(午前)中仙道코-스
◀馬術＝二日…八日(二日 四日午前과午後) 五日 六日 七日午前이며 八日은午後)世田谷 府中附近 主競技場
◀藝術＝八月十日…九月八日까지 東京美術館 日比谷公會堂
◀閉會式＝九月八日(午後三時)主競技場

天氣豫報

概況 低氣壓은 九州西岸日本海中部에 잇서 不連續線이 北道에進行하고잇다 高氣壓은 蒙古에 七六九耗本邦東…에 七八〇耗高壓이고잇다 滿洲와 北鮮은南中部以南及關西地方은 雨風이强하고 關東以北은 흐리다

豫報 오늘밤은 西風이불고 개인다 明日도西風이불고 추웁다 京城全鮮도以上과 同一

昨日最高 四度七 同最低 零下○度七 今朝最低 一度 今日正午 二度九

豊富なる品揃 吟味せる品質 低廉なる價格
完備せる配送機關
丁子屋へ
何卒 お正月の御買物は 御贈答品の 御用命は
御進物品の御下命は電話本局三一三一番外賣係へ
全店福引景品付 三十日まで

既成品特賣週間
レディメード セビロ オーバ トンビ 二十八圓均一
●迎春用 モーニングコート特賣
●婦人コート 十圓、十五圓、十八圓
●仕立上り丹前特賣
●仕立上り座布團特賣
●子供服、子供オーバ 各種豊富特賣
全店夜間營業 午後九時半まで

藥은 滋味나는 돈모으기
製藥士 養成講義
무슨藥이라도自由로製造
◇立身成功의門
東京市·芝區·新橋·六ノ四八 日本通信製藥學校
(案內書進呈)

性器强大靈藥 清導補腎丸
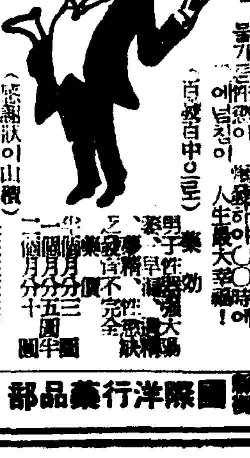
東京 國際洋行藥品部 振替京城三〇八〇二

美晶クリーム
非常時의 大奉仕品!
高貴한 原料를 犧牲하야 時勢를 無視하고 파는것은 國民生活의 安定을 爲한微誠
얼골의 잡틔와 주름살이 업서지고 한번 발르면 화색이 변치안는 갑싸고 품질조흔 미정크림을 추천합니다

大阪市東區南久寶寺町二丁目 美晶クリーム本舖 大川盛進堂
(全鮮化粧品店에잇슴)

各眼科病院 處方眼鏡責任調製
京城府民病院眼科 江頭眼科醫院 京城醫專病院眼科 金井眼科醫院 京城赤十字病院眼科 荒川眼科醫院 龍山鐵道病院眼科 仁川岩永醫院 龍山陸軍病院
全鮮各道立病院眼科御指定
京城帝國大學御用
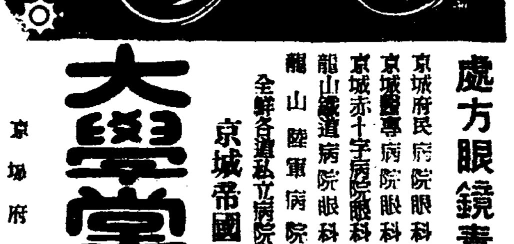
大學堂眼鏡店
京城府本町二丁目 電話本局②三七五 振京一二九
(眼鏡·望遠鏡カタログ進呈)

各種信託 低利貸出 迅速有利
朝鮮信託株式會社
京城南大門通二丁目
社長 谷多喜磨
支店所在地 群山、釜山、木浦、平壤、大邱、咸興
(營業案內進呈)

優良講義錄推獎

自宅習 一ヶ年で中學卒業

全鮮獨學青年諸君! 葉書一枚를奮發하라!

日本第一

어데보다도卒業이쉽고 어데보다도會費가싸고 어데보다도알기가쉽다

中學卒業으로 見本無代進呈 葉書로申込하시라

東京市牛込台町九 大日本通信中學校

巡査志願

巡査受驗案內付 葉書로申込次第講義見本無代進呈

巡査는人民保護의榮職으로社會의尊敬을밧고警部警視로昇進하며加俸恩給等特典이만타 獨學青年의登龍門이다 明年各道巡査志望者는合格者續々多數輩出하는本會講義錄으로準備하시라

東京市牛込台町一九 日本警務教育會

鐵道員養成講義錄

나도되고십다鐵道員

國有鐵道는勿論全鮮私鐵은每年數回新規大募集한다 合格되면누구나採用된다 本會의講義錄으로工夫하야每年合格者多數 受驗希望者는지금부터獨學準備하야必勝하라

參考資料付 內容見本葉書로申込하면無代進呈

東京牛込台町十九 日本鐵道教育會

飛行家志願者募集

民間操縱士又는機關士、飛行機製作所技術者는將來有望한飛行時代에活躍하라 本會의飛行家養成講義錄으로獨學하야目的達成하시라

●見本과規則申越次第進呈◆東京市牛込臺町十九 日本飛行教育會

遞信官吏가되는法

遞信官吏는每年小學卒業十四歲以上二十歲까지의青少年이遞信講習所에受驗合格하면卒業直時郵便電信局員된다 本會講義錄으로工夫하야合格하라

●見本과規則無代進呈◆東京市牛込臺町十九 日本遞信教育會

自動車運轉手講義

나도되고십다運轉手

오랜歲月과莫大한學費를써서卒業한學士의月給이四十圓과反對로運轉手는小學卒業의短期間의工夫로되고收入은如何요男性的인快職業也 腕本會講義錄으로工夫하야꼭合格하라

◆見本과規則書는申込次第進呈합니다 ◆東京牛込台町十九 日本自動車教育會

藥種商受驗講義錄

僅少한資本과工夫로自宅獨習合格되면一生資格을엇어藥劑師와가티益々發展할길이잇다 老年이되어도念慮업는藥種商이되라 此是就職難解決立身成功의捷徑 ◆男女年齡學歷不問누구든지入會受驗自由 見本會則無代進呈함

◆東京市牛込台町十九 日本藥種商教育會

手紙習字講義

惡文惡筆은 一生의損

단한장편지로취사리就職하고단一回의書信으로出世할길이열리는例는수두룩하다。本書의ペン、手紙、毛筆科講義錄을工夫하면누구나惡文惡筆家도同時日…

見本과規則無代進呈◆東京市牛込台町十九 日本書道教育會

男女 毛深い方へ 脫毛劑ラベル

多毛醜顏은 男子의恥

◎效力第一

男女가모도얼굴에髮毛이더부룩한사람, 가슴, 팔, 다리의털其他全身의솜털업는털이나는데발르면愉快히脫毛하야매끈매끈한肌膚가된다 世上에脫毛劑는만치만참으로效驗잇는것업슴이遺憾이나本藥만은充分히自信하고그에한번試驗해보시오

男女가모도털만흔사람은面刀질을하는煩雜이잇고第一로馬賊가다서는털의압헤나설수가업다 거기에는效力本位로지금大評判인ラベル脫毛劑로업새는것이無害安全하고皮膚를爲하야서도第一조타。

이러케만흔털도 ラベル로깨끗하업시합니다。

說明書進呈

進文館藥品部 本店의專賣藥인故로아모藥店에도업는것이오니葉書로東京市牛込區…로申込하면아모도모르게個人名義로無代로密送함

頭腦의痛症과疲勞에

頭痛藥의 最高標準

ノーシン

노ー신

頭痛・頭重쯤으로얼골이햇슥해가지고, 缺勤이니早退니, 弱한소리할때가아니다

三人의일을혼자할 決心으로 能率을 올리기爲하야, 机上에 ノーシン을準備해두어야할것입니다。

ノーシン의優秀한點은……

다른感氣頭痛藥가티、單純한解熱藥이아닌故로、服用해도 發汗이되지안습니다。따라서 發汗後의 疲勞感을느끼거나、中毒等의 念慮가업는것입니다。또神經의營養을 조케하고、心臟을强補하는 숨은效果까지잇스니 心臟이弱한분은 勿論、胃腸이弱한분이나發疹을 무서워하는분이 쓰시드라도 조곰도 念慮업습니다。이러므로 날마다 頭腦를酷使하는 現代人의 必需藥으로 好評을밧는것도 當然한 所以입니다

主效
頭痛・頭重
頭腦疲勞・頭內朦朧
上氣・宿醉
眩暈・船車醉

錠劑・粉末
十錢
三十錢
一円
二円
五円

★全國의藥店・데파ー트 藥品部에잇습

製造發賣元 荒川長太郎合名會社

ウテナバニシングクリーム (雪印)

우데나바니싱크림

冬のお肌の護り

겨울의살결을직힌다

살결거침을完全히막어 어여뿐健康肌를만든다

肌荒れ豫防には

겨울은 空氣가 乾燥하고 氣溫이 低下하므로 皮膚의 分泌機能이 衰退하야 살결이 거칠거칠해지오니 洗顏後와外出前에는 반드시 國產最高의 우데나바니싱을 발르서서 살결거침을 防止하심이 肝要합니다

特히 이다섯개의별이잇는데가 살거침、잔주름、느러짐이 나기쉬운곳이오니 充分한손질이必要합니다

清新なお化粧は

化粧의 基礎는먼저 素肌를 調整하실것입니다 純白無脂肪性인 우데나 바니싱은 獨特한美肌素를 滲透식혀 皮膚의組織을 更新하야 化粧이 잘밧는若肌를 培養합니다 이크림을 化粧下로 하고서 鮮麗한色調를 가진 우데나 粉白粉을 발르서는 게 겨울의化粧美를 살려는 秘訣입니다。

定價・六五錢 三五錢

「美容相談部」를 利用하십시요!!

美容에關한 未審한點과 化粧에 關한것으로煩悶하시는분은 주서마시고 質問하야주십시요 化粧一般은 美容家マヤ・片岡先生・皮膚衛生에對해서는慈惠大學皮膚科의 藤田裕博士가 親切丁寧히 指導하십니다 質問券은 우데나化粧品의 說明書尾末에 添付해두엇사오니 封書(二〇瓦까지四錢)로 보내주시요

본살의色調를에뿌게살리는粉白粉

定價 五五전 三〇전

※잘밧고 오래가고 日本人의 살결에 착드러맛습니다

白・肌・濃肌 健康・부룬 나추럴 오ー클一號 오ー클二號

ウテナ粉白粉

ウテナ化粧料本舖 株式會社 久保政吉商店

12.12—8.1

家庭

크리스마스의기원과 여러나라의풍습

크리스마스라는 말은 일주야를가르처 크리스마스라고 하는것이 아닙니다 크리스도의 탄생을 기렴하는 계절(季節)을의미하는것입니다

스코틀랜드에서는크리스마스가되면 아모리 중죄인이라하더라도 그것을 처벌하지못하는 습관이잇습니다

스코틀랜드의 크리스마스는십이월십팔일부터 시작하므로 조선의 정초만것이 보름날까지연장되듯이 모처오래동안입니다.

크리스마스의 기원(起源)은잘시그만두고 외국에서는 크리스마스처럼 어린이들을 질겁게하는 축제(祝祭)는 업다고할수잇습니다.

어느가정에서라도 또는 교회에서도 크리스마스의축제를하는곳에는 반드시 상엽수(常葉樹)를 세웁니다 이것을크리스마스추리ー라합니다.

이것은 옛날부터잇섯것이안입니다 영국에서는 빅토리아녀왕때에 독일에서 수입되엿다고합니다.

일반이 아다시피크리스마스추리ー가 독일서부터 영국에 수입되엿다고하면 그것은 적어도대륙의 하지제(夏至祭)로부터온받은것이라고 생각됩니다.

구라파대륙에서는 하지날에불제(火祭)라해서 노픈산 우에서햇불을 때이고 그주위에 농부들이 춤을추면서 나중에는 그불을사방에 던저버리여서 태양이정점 서쪽으로 떠러지는것을 상징하는 잡지입니다하지는태양의 회귀점(回歸點)임으로그것을 다른회귀점이동지에도 응용하야서 원시시대의 사람들은이와파가튼 불제를동지에도 지내다는것은 미덥만한증거가잇습니다.

이중거는 소위 유ー르·로그입니다 유ー르·로그는 크리스마스의 통장작을 의미하는 것인데영국 불란서 남쪽러시아에서는한동안성행되던것입니다.

십구세기에서도 독일의지ー그와 란에서는 느릅나무장작을부엌에엇는데 그것은 일년을두어도 좀처럼재가 되지안을만큼큰것이엇습니다 그리하야 다음해동지가되면 장작을 바꾸어넛코 헌장작의재는 모다담어내여다가 밭속에 둑에내여다 뿌리는것입니다.

그러케하면 명년농사가 풍년이든다는 미신에서 나온것입니다。불란서에서는 이것이 벼락귀신을 물리친다고 하얏습니다 이유ー르로그는 영국에서도 행햇다고 불란서나독일에서 한는바와가튼 미신이잇섯습니다.

상엽수를 실내에세우고 거기에 초를세우는데 이것이시대의유ー르로그의 호적이라고 볼수잇지안흘가 생각됩니다.

상엽목에는 흔히 노송나무(樅)를 쓰는것입니다.

그러한 상엽수를쓰게된것은크리스마스가 겨울로서 나무는모다입사귀가떠러진뒤이므로 이러케입사귀가부러잇는 노송나무를쓰는것입니다

크리스마스에는 또한쿠ー스르토ー 즉 기생목(겨우사리)이따라단입니다 그것은 어느때시작되엿는지는모르나 구라파에서는옛날부터 기생목이 존경의적이되여잇섯습니다

켈트사람은 그것을숭배하고기생목이난 나무가 느릅나무일때는 그것파동시에 느릅나무까지도 신성시하야왓습니다

무엇때문에 기생목을 그처럼숭배햇느냐하면 그것은 하날에서 종자가 나려와스며 그나무가 자라나는 어미나무는 그것을 길너내것이라하야 신성시하는것입니다。기생목은 어듸나잇는것이 아니므로 만약눈에띄우면그것을따다가약을 만듭니다.

기생목을 땔때는 잡지를 하고 금독기로 찍엇다합니다

그리하야 이것으로 약을만드러먹으면 아이를나치못하는 동물이 잉태(孕胎)한다고하며 그약을뿌리면 아모리 무서운독이라도제거된다고 미더저왓습니다.

그러던것이 인지가발달되여서미신은업서지고 다만크리스마스의장식으로 되여버렷습니다。크리스마스는 조선의섣파가튼것입니다。

크리스마스푸레센트라하야 서로들 선물을주고밧는데 이풍속은 옛날로ー마의 풍속에서나온것입니다.

크리스마스뿐쓰라하야 한아리에 돈을너허서 하인들에게주고 놋게하는데 이것은 일천륙백십일년부터영국에서시작된것입니다

크리스마스카ー롤은 처음엔 크리스도의 탄생을 축하하는 종교상의 찬가엿스나 지금은 그범위가 넓어저서 모든노래가크리스마스의 계절에 불리워지고찬송가이외의 노래도 카롤이라고 합니다.

산타·클로ー스 로ー이라하야크리스마스 전날밤에 힌양모로깃파 꼿송을단 붉은옷을 입고큰자루를 메고 사슴이 끄는썰매를타고와서 굴뚝속으로부터방안에드러와서 착한 어린이에게선물을주고간다고합니다

산타클로ー스는 센트니콜라스의 와전(訛傳)이라고하는사람이만습니다 옛날어떤사람이 돈이만코 마음씨가고와서 그돈을가지고 몰래가난한사람의 집에다가저다 사다주고다엿는데 그사람의이름이 센트니콜라스라고합니다 그사람이죽은뒤에 세상사람들은 이를 성(聖)니콜라스라고부르게되엿스며 그의 령혼은해마다 크리스마스전날밤에나와서 친절한마음씨로 착한사람의집에 차저다닌다는전설이 잇습니다 그래서 크리스마스에는반드시 산타크로ー스가 따라다니기 시작되엿습니다.

(사진은 센타클로ー스)

우리차지

세 밋

방하이되어 나는 오늘
세끝로 내려간다。
금년안으로는 다시 만
나기 틀렷지。
자ー그럼 래년에 또만
나자 잘잇거라 래년이
케야 며칠나멋니。

(룸비사람 유창수)

中篇小說 女人命令【7】

李善熙作 崔根培畵

別離(一)

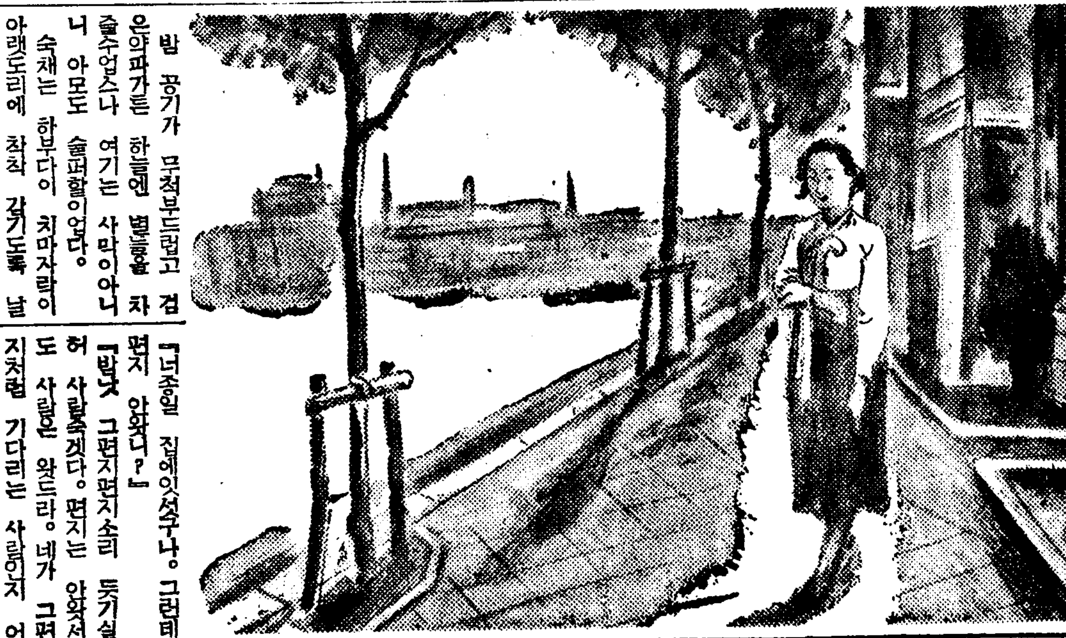

깡깡 자르르ー

그마즈막 계집아이가 벌거버슨 몸둥이를 무대여프로 감추자 야단스러운 제금소리와함께무거운막이 주춤주춤 내리워진다。

숙채도 와ー하고 몰려서 쏘다지는 사람틈에 끼여 천막바그로나와왓다。

구경할때는 오후세시인 대낫에와것만 구경을 다하고나오니낫을밤으로 만들고 새파란 까쓸을미애서 노을들은 그천라악의 세계의 연장인듯 바가튼임이 캄캄하게 어둡고 서늘거리의 집웅들은 구경가튼 불방울로 불들도처다。

숙채는 네거리에 나서서 잠시망서리다가 그냥것기로하고회적회적 걸어다 전차를 탈것이로되 라는것보다 그냥바둑판처럼 베모진 문의가로진 포도우를 거러보는것이 훨신더유쾌할것가듬이엿다

밤 공기가 무척부드럽고 겸은약파가튼 하늘엔 별들을 차즐수업스나 여기는 사막이아니니 아모도 술퍼할이업다。

숙채는 한부다이 치마자락이아랫도리에 착착 감기도록 날새게 거르나 머리속에는 지금구경하고 나온 꼭마단 노릇이그대로 버러저 재연을하고잇다

인형처럼 그린 두눈 빤아케몰드린입 금가루를 뿌린 짧은치마 아래엔 포동포동한 다리가 분가루를 폭 뒤집어쓰고술우에서 재주를 부린다。

숙채는 어느 컴인조 고층건물의 창여를 지나며 자못황홀한경지에 빠젓다。

밤이되고 또그밤의바다우에무수히 떠잇는 등대뒤에는 필경숙채가 아지못하는 요사스런 세계가 강렬한 향기를 뿜고잇슬것만갓다。

『넘우 느젓다。 그새 편지가왓슬텐데』

이러케호회하며 뻥ー하게 널다릴어서 겨우 하숙집근처까지왓슬때는 랑편에이 화짝거리고이마시전엔 땀이 촉촉이내쏘다젓다。

『그새나 편지가 왓슬까?웬지열흘동안이나 오지안는 편지가그새와잇슬리구』

사실 오늘 꼭마단 구경을동무도업시 혼자서 달아난것으구경보다도 그편지 배달시간을기다리기가 어려워서 그런것이다

일요일이 되여서 학교에도 안가고하니 아침것게 일어나 조반을먹고 빨래를 좀하려고하나손에붓지안는다。

그래서 하숙방 아랫목에서뒹굴면서 오후의배달시간을 기다리자면 적어도 다섯시간은 더잇서야겟는데 이다섯시간이라는다섯시간이 기다리는 사람의척도(尺度)에 따라 엇지면엿로게산할수도잇는 긴시간이므로 도저히 그때까지 기다리고잇슬수가업섯든까닭이다。

숙채는 문아페 이르자 마구달려서 안으로 드러가는데 벌서 각방에서는 먹고 물린방상이 끼만큼자반을 그대로 노흔채 나오고잇다。

『애가 어듸루 혼자만 빠저다며?』

운희가 배를 참바닥에 철석부치고 업드려서 무슨잡지를뒤저이다가 숙채가 드러오는것을 눈귀가 샐쭉해서 처다본다。

『너종일 집에잇섯수나。그런데 편지 안왓니?』

『밤낫 그편지편지소리 듯기실허 사람죽겟다。편지는 안왓서도 사람은 왓드라。네가 그편지처럼 기다리는 사람인지 어쩐지는 몰라도……그런데 내가꽁으냇는데 웬종기다리지안코어델혼자서만 다니니?』

『용서해라 꼭마단 구경을 갓섯다。너두언구 어듸비방에 혼저잇게든?』

『그런데 어떤사람이 차저왓든?』

올사람이 업는데。멘시꿈해서왓디?』

『악가 나혼자잇는데 다섯시쯤해서 웬사람이와서 너를찻드라그래 아마구경을 간게라고하니까 한참섯다갓단다』

숙채는 우뢰이가오것을 직각햇다。

『뭐 구경은 웨갓다고햇니。그래 또오마고는안햇다?』

『응 저녁일곱시쯤해서 다시온다구。그런데 무슨사람이게 구경을 갓다면 안되니?』

『아ー니 금세안될거야업지만……』

숙채는 누가차저와잇다는 말에 그만 머리속이 안실해진다。

『그가 올까닭이업는데 그가오자면 아직도 한달하고 닷새는남엇는데 그러나 열흘이 편지가 업섯든것을보면 그동안 무슨 변동이생겻슬지도하고……』

咳 기침

ベルマン 베루만

中毒◇업는鎭咳○

感冒、喘息 百日咳肺炎 의警戒季!

咳嗽는心臟을弱하게하고 疲勞衰弱을招來한다

痲痺性이强한止咳藥의連用은大端히危險합니다!

ベルマン은 絶對로 副作用(頭痛、嘔吐、眩暈等)업고、鎭咳祛痰의 藥効優秀코、그우에 心臟保護作用이 豊富한 理想的新劑로서、老幼共히 安心하고 服用할수잇습니다

主効 감기기침、천식氣管支가다루、喘息、百日咳、咽喉가다루、肺結核기침、목쉰소리、呼吸困難等

某醫學博士 推奬

大阪 東京 丹平商會 (各地藥店에잇습니다)

コドモのかぜねつに
소아의감기열에

オイン 오인

安心할수잇는 小兒專門의解熱藥

オイン은特히小兒의體質에適應하고胃腸에조곰도副作用이업는解熱劑로서

小量으로効兒도먹기쉽고

安全케合熱을내립니다

多節의家庭에必須의愛兒守護藥입니다

꼭備置해주십시요

主効 小兒의 감기、열、유행감기、홍역、肺炎、百日咳、其他熱에

애기들에…… 해열제는大人用의解熱劑로는 너무强해서中毒될念慮가잇습니다 꼭 반드시 オイン을먹여주십시요

定價 二十錢보터 一圓

丹平商會

師走…師走…

雜沓の巷に一際輝やく!

五色의 데ー푸를 짜는것가치 錯綜하고、煩雜한 華麗한 섣달의거리에、

『아이、어쩌면저러케도에뻐……눈이 번듯 뜨이네……』

라고 한층 뛰여나게 어여뻐보이는美人은、반드시、레ー도粉白粉으로 化粧하신분입니다。

그만치、레ー도粉白粉의 美容効果는 굉장합니다。

★ ★ ★

粒子가 均一하게보드럽고、附着力이强한 레ー도粉白粉은、

一、굉장히 잘밧고

二、終日밀리지안코오래가며

三、色이鮮麗해서近代的입니다

그리고、奔走한 섣달에도簡單히 조곰도 化粧한듯이 뵈이지안코 自然대로의 어여쁨으로 化粧이 되여저서、이러케魅力을 發揮식히는 優秀한白粉은업다고、大好評 大評判입니다。

훌륭히잘밧고 오래가는

レート粉白粉 레ー도

交通機關의重要性

不平均한物資의分布 (三)

李相圭

그러나 朝鮮은 有限의 量 다 말로 바꾸게하지아니치못하며 그러한中에도 朝鮮과가튼것은 一層으로 此의 天惠에 大 燃料로서의 代用될者 무어인가 水力이잇슴 更言하면 水力을利用하야 電氣를이르키가지고 此의힘으로써 電氣事業을 지기게하며 市內電車는勿論이요 其他모-든原動力으로 하야금로 …

物資를利用하며 물건을 그양 不經濟가되는가하면 無用이 되어업서지게하는것과가티 不經濟의 利用方法은 업는 것이다 …

現在 一國의交通事業을 合理化케함에는 陸上、水上交通中의 三者를完全히 調和하야 各其의 分野를保護케하며 資本의二重投下와 밋그行政機關의 重複되는것을 一掃하야써 有害無益인 競爭을絕對로避하지아니치못할것이라고 잇는바이다 그러하야 陸上交通 …

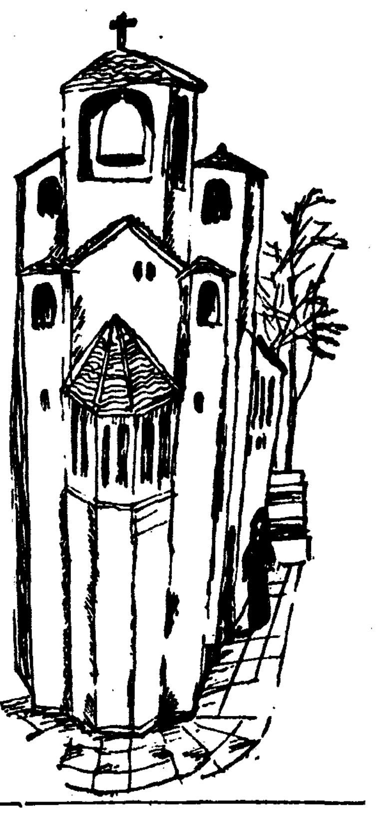

藝學

新刊評

鷺山隨筆集 「路傍草」을읽고

李泰俊

요즘 매일동안 처럼 바쁘게 지내본일은 없다. 어두어져에 도라오면 식은 저녁을 먹기가急하게 新聞에 난 自己小說을읽어야하고 읽고는 조곰이 우기前에 모라치 그날치를 써야하고 써서겨우한回치 잡敵가치면 그자리에 쓰러저 자야하고…이러다가 小說이 끗나니저녁이라거나 밤이란 낮과 다른時間을 처음 마저보는것가티 히한스럽다. 隨筆을 쓰기爲해 제글을읽기란 親女對顔格으로 한번도신문스러운實없이 없엇다. 이 히한한 밤저녁에 오래간만에 마음놓고 남의글을 읽어보는자미 實로 호사스럽다!

새로 방은冊이 서너卷 되는데서 나는鷺山兄의 이『路傍草』를 먼저 떠기로한것이다.

雅淡한 裝幀속에 펼처지는 숲景은 무릇 四十有七題, 藝術하기 여름花園이다.

發表될적마다 대개 한번식읽은듯하나 두번읽어도 새맛이잇고 또 처음읽어도 여러번 읽은글처럼 입에익어 順히 나려가는것이 이분文章의 特性이다 漢筆이 아니면 안될境地일뿐아니라 朝鮮文章의 傳統이 잇다면 이流麗한口順體(?)일것이다 쉽게、즐겁게、가볍게읽되 오히려오래 생각하게하고 아프게할리게하고 무게를 풀어줌이란 隨筆이란 文章이라야만할수잇다.

隨筆처럼 쉬워보이면서 어려운글은 업을것이다. 흔히 編輯者들은 創作을 請하다가 못하겠다고하면 으레 그럼 隨筆이라도 써달라고들하지만 隨筆이나 하나 써달란 그리게 쉽게 써지는 않는다. 日記나 感想文가튼 小品과 隨筆을 混同하는데서 그런誤謬를 하는것이 아닌가 느껴지거니와 隨筆처럼 꾸밀수업는 글이업고 그러니까 隨筆처럼 잘쓰기 어려운 글이업고 그러니까 隨筆처럼 作者의精神에서부터 醇熟까지 드러나는글이업고 그러니까 隨筆처럼 生活이 아직 익지(熟)못한 풋人生으로는 쓸수업는 글은 업을것이다. 그러니까 隨筆은 新聞마다 雜誌마다 隨筆이란 名目으로 실리는 글은 만되 아직 우리 文壇에 뻔뻔한 隨筆集 한卷이 업섯던것이다.

『路傍草』야말로 鷺山의 隨筆集이기보다 朝鮮文壇의 첫收穫이다. 著者鷺山의 古典的敎養과 詩人鷺山의 淸澄한情緖의 渾然한 一致에서 誕生된 이四十七位의 文品들이야말로 鄕地의 金玉의 韻文玉句들이다 벌리江湖士女의 愛讀玩賞이 잇기를 바라다 京城府鐘路二丁目 博文書館發行 振替京城二〇二三番 定價金一圓 書留送料十九錢

漢詩

紅葉 三等之八　桐岡考選

公州郡上安面日山里 金教眞

風高霜落九秋辰・
可愛楓林一段新・
錦繡錯開深壑裡・
臙脂交映夕陽濱・
興添石逕停車客・
愁惹江橋泊艇人・
爛漫景光無限好・
勝於二月百花春

新刊紹介

▲朝鮮工業 第五十三號 (月刊)發行所 京城府長谷川町京城商工會議所內 朝鮮工業協會

▲野談 新年號(內容)호랑이自叙傳 座談會 五羊皮 彰義門 牧隱李穡 忠節臣人宋禮善 淫亂의女王 女裝少年 蓮花妓 朝鮮의妖花黃眞伊 發行所 京城府 … 振替京城一六九五四番 定價二十錢

▲高麗時報 第八十一號(月二回)發行所 開城府北本町三九九 高麗時報社 振替京城二四〇九二番 定價一部五錢

趣味娛樂

키쓰場面演習과 感氣豫防의妙案

파라마운트의 大監督인 세실·B·데밀의 助監督으로부터 精進, 해와서 『來日엔업는抱擁』等幾多의 佳作을 發表하고 最近에는 『거리의 疾風』을 撮影해서 新演出으로 名이 노는 밋첼·라이전은 허-리웃트·스타-中에서 『키쓰』잘하는 베스트텐排列을 다음과 가티 發表하엿다.

第一位 그레타·갈보、第二位 말레네·듸트리히、第三位가 클로뎃트·콜베-르、第四位 크로-퍼-、第五位 게리-·쿠-퍼、第六位 … 第七位 레이·밀란드、第八位 진아-서-、第九位 메이·웨스트、第十位 올림프·브라드나.

키쓰場面에스트텐이라는것이되면 스타-들은 一層 더 키쓰에 熱中하게될것은 틀림업는일이지마는 겨울이되여서 인플엔 …

先後着의競爭과 一進一退의手順

그러나局勢向頂하니 彼此에大變動은업다

國手爭覇譜 (12)

白 任佑植　黑 丁奎春

本社獨占

白一八四 乙의三은 絕對의 수인데 … 一八五를 甲의一로가서 白乙의一을取하엿다 그러나 白은 … 一八六을 甲의三으로 …

此於後에 完生됨으로 黑은 다르데로가기는하나 利害가 不小하니 旣往이면 黑이丁의一로粘하드래도 白은 甲의五를 應手하지아니치못할것이니 그러면東角의 黑이生還하는同時에四口를엇고서도 先着이黑에 게잇는데 그러지안코 黑이一八七을 丙의九로한것은 拿 …

○○을 乙의十二로 내려섯다 이局面에서 先着을 白에게 빼앗겻는 黑이 이機會에서 果然 어떠한수를쓸것인가? 이때 黑의 中숨 …

四二를 取하면 돈을 시작하엿다. 그러나 白은 二〇六을 丁의十九로 … 二〇七을 戊의十九로 … 二〇八을 寅의十七로 …

(赤松子觀戰記)

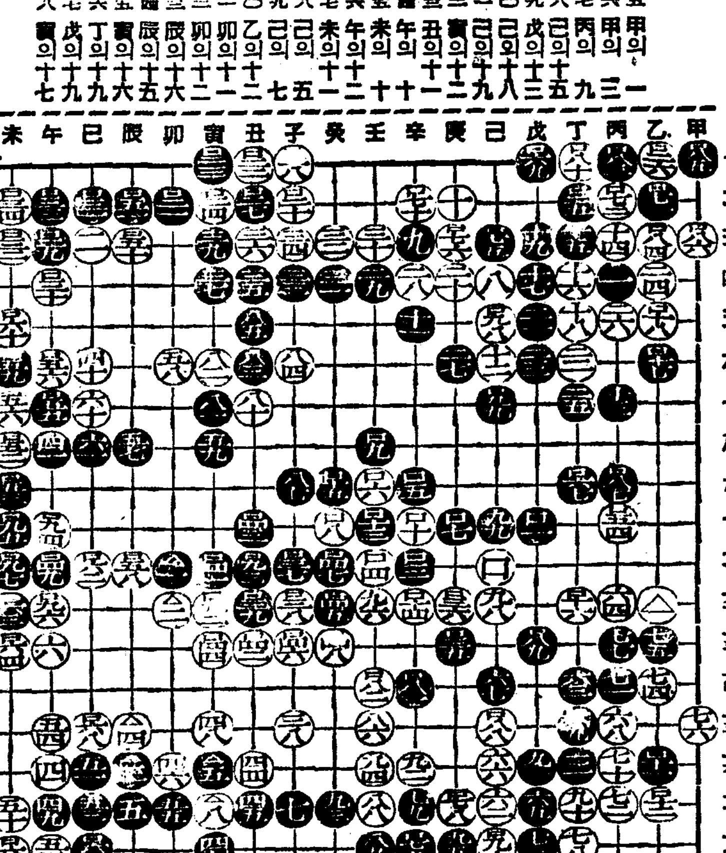

◇博譜大集 60 【昨題解答】

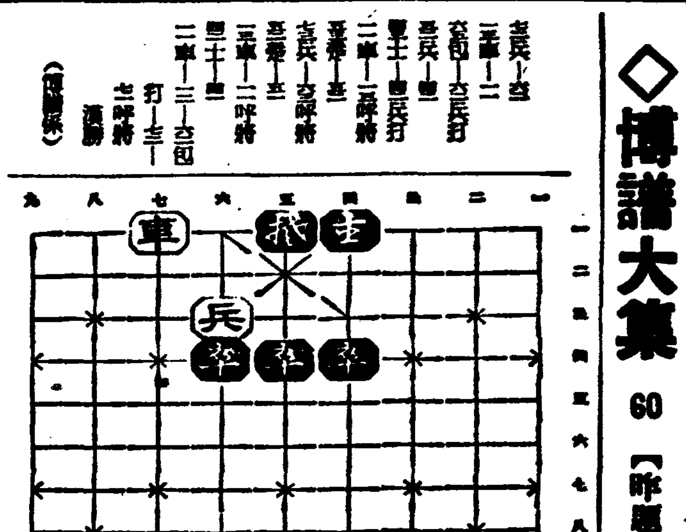

(將軍)

라디오

二十四日(金曜)

◇午後六時 (平)兒童劇『산타클로-스』全三景 平壤放送局 作파指揮 崔恩瑞 伴奏 朴賢淑

◇同六時三〇分 어린이新聞

◇同六時二五分 講演『예수의生涯와恩惠』 沈明燮

◇同七時四〇分 兒童劇『크리스마스』全三景 培花女子高等普通學校兒童 作파指揮 洪鍾均

◇어린이와家庭의저녁◇

◇同八時五分 童謠와唱歌 1、交響曲及歌(奏) 2、휘파람 3、… 4、까치야(唱) 5、…

秦貞姬 桂恩蓮

伴奏 DK오-케스트라

◇同八時二〇分 (東)管絃樂 1、歌劇「헨젤과그레-텔」 2、前奏曲…훔퍼-딩크作曲 日本放送交響樂團

◇同九時 講演『敎育界』昭和十二年回顧(三) 京畿副校長 俞億兼

第一放送

◇午後六時(東) 童話劇 ◇同六時二五分(城) 講演 ◇同七時三〇分(東) 常盤津 ◇同八時(東) 浪曲 ◇同八時二〇分(東) 管絃樂 ◇同九時(東) 時事解說

二十五日(土曜)「大正天皇祭」

◇午前一〇時四〇分 講演(全鮮) 中繼)『地質上으로본 朝鮮地下資源』 總督府地質調査所長 立岩巖

◇午後零時五分(大)混聲合唱 1、예수誕生하섯네 비트-니 作曲(無伴奏) 2、天使와牧者 보헤미아古謠(無伴奏) 3、牧人手童 英吉利古謠(無伴奏) 4、聖歌 그로-벨作曲(오르간伴奏) 5、榮光 고-르作曲(오르간伴奏) 大阪코-랄소사이에티 오르간伴奏 野口源次郎 指揮 長井齊

◇同〇時五〇分 1、吹打 2、念佛 3、바아타鈴 4、굿거리 三昌吹樂團

◇同一時二〇分 빠이올린獨奏 1、… 2、… 3、… 作曲 第一樂章…알레그로·모데라토 第二樂章…

◇同六時 唱歌와童謠 1、齊唱 … 2、齊唱 메-3、獨唱 눈 … 5、齊唱 산타클로-스 6、獨唱 보름달 … 7、齊唱 어린이의대八、齊唱 고드름 9、齊唱 … 10、齊唱 … 協成普通學校兒童 伴奏 …

◇同六時二五分 … 大正聖代의文化에對하야 … 咸逸敦

◇同七時三五分 雅樂 李王職雅樂部中繼 1、… 李王職雅樂部員

◇同八時五分 라디오小說『시집간날』 朗讀 卜惠淑

◇同八時四五分 雜歌 1、赴出師表 2、出陽滿歌 劉翠玉

◇同九時 南道雜歌 1、短歌 2、唱劇調 沈相健

◇同九時 合唱과피아노(平壤) 1、混聲合唱 저 하늘이主의榮光을말하다…헨델作曲 2、混聲合唱『天地創造』中에서 3、混聲合唱 크리스마스자장歌 4、피아노獨奏 5、…

第一放送

◇午後一時(東) 謠曲 ◇同一時二五分(東) 尺八 ◇同六時(東) 歌謠曲

二十六日(日曜)

◇同七時三〇分(東) 謠曲 ◇同八時(東) 物語 ◇同八時二五分(東) 新日本音樂 ◇同八時四五分(東) 朗讀 ◇同八時五五分(東) 花 浪 節

◇午後〇時五分 唱劇調 1、短歌 玉樓紗窓 2、… 沈相健

◇同一時二〇分 氷上競技 (京城)

◇同六時 合唱과獨唱

◇同六時二五分 … 의生命」 金 默 黑

◇同七時三〇分 (東)愛國行進曲發表—日比谷公會堂으로부터中繼— 1、人事 內閣情報部長 橫溝光暉

第一放送

◇午後一時 … ◇同一時二〇分(城) 氷上競技 ◇同六時(東) 童謠 ◇同七時三〇分(東) 童謠 ◇同八時(東) 日 ◇同八時三〇分(大) 歌曲 ◇同九時 日 …

이大量에 한時에 周맛당한

健康한일군이되자

림질을 根治못하고게시면

❶ 고통과번민으로자기신세를망하게만듬
❷ 최업는부인께전염식혀집안을딱하게만듬
❸ 國民健康을해롭게하고생존경쟁에지게됨

二重根治療法의威力

치운요새에 재발된

림질은 이러케 곳처버립시다

內服藥으로는 淋疾이낫지안는것을 몰으신분도 새로發明된淋疾徹底二重療法으로곳치시면 단二分間에治療効果가 나타나서 自宅에서라도 短時日에 根治되여버립니다

로재첫 內服藥으로는림질을絕對로 못곳치는것을 몰으는닷

로재둘 남편이걸리면반듯이부인께전염되는것을몰으시는닷

로재셋 醫師專門淋疾藥으로 집에서도 속히根治되는藥을몰으신닷

合名會社河原商店 東京市芝區新橋 … 二十五瓦入(約十七日量)三圓八十錢 五十瓦入(約三十五日量)七圓

K-168

防寒 純毛羅紗製品大投賣

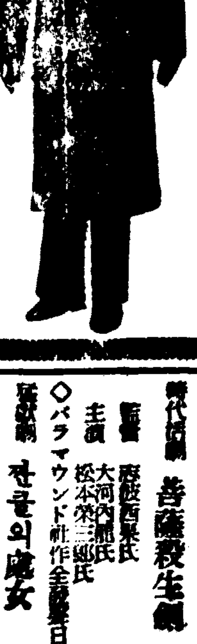

兩前型 … 上製品 紺·黑メルトン…… 九圓 特製品 黑生地厚地ラシャ…… 十三圓三十錢 高級品 極上ベロア-特製朱子裏付…… 十九圓三十錢

片前型オーバ 寸法二尺八寸·二尺九寸·三尺·三尺三寸 上製品 紺黑メルトン新毛裏付…… 八圓五十錢 特製品 黑生地厚地ラシャ洋朱子裏付…… 十二圓八十錢 高級品 極上ベロア-紺黑特製朱子裏付…… 十八圓八十錢

高級霜降羅紗オーバ (一着値)

寸法…二尺九寸·三尺·三尺一寸·三尺二寸 上製品 ベロア·厚地茶霜降ラシャ紺·鼠ゼック縞裏付…… 十四圓五十錢 特製品 高級ベロア-厚地ラシャ霜降茶鼠紺霜ゼック…… 十七圓九十錢 高級品 高級ベロア-霜降朱子裏茶鼠高級紺…… 廿四圓八十錢

冬向サージ三ツ揃 (一着値)

五六〇號 表黑紺毛新毛裏三ツ揃 十二圓八十錢 五六二號 表黑純毛洋朱子裏三ツ揃 十四圓五十錢

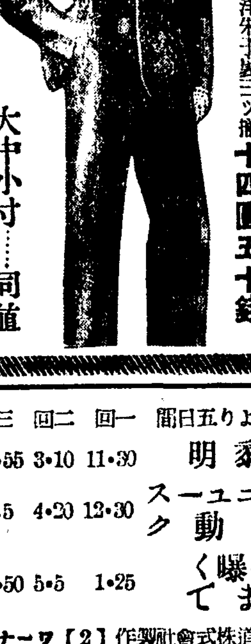

仕立入念 流行立襟ウーステット背廣三ツ揃 五五三號 立襟ウーステット地裏沙天裏付 一着 十七圓八十錢 大中小寸……同値

防寒鬼エスーター 八分毛織 防寒用太糸 鬼スエーター 一枚 三圓九十錢

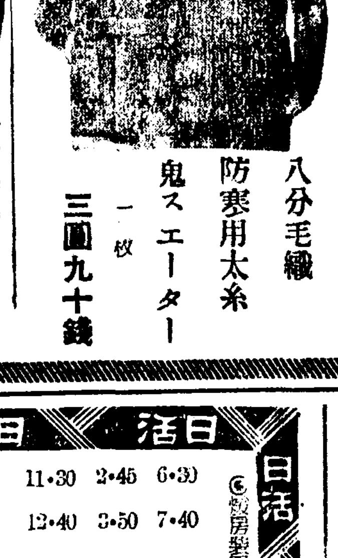

純毛極細 ハート型アンダー 一枚…二圓八十錢 純毛トツクリ型 細毛アンダー 一枚……三圓

防寒コール天洋服 鮮滿向裏付表紺

コール天鮮滿服上下裏付バンド付 上衣ダブル、下乘馬ズボン 一着 四圓九十五錢

御注文は……御手紙で御申込下さい御便宜上代金引替で送荷す 品替返金……不向の節は品替返金自由御遠慮は要りません 送料……は御買主負擔のこと御送料は當店負擔のこと

御注文は 名古屋市東區東魚町三 近藤商店通信部 振替名古屋一七六〇番・電話東③九〇二番

十二月廿四日早朝三回開演 每日晝夜二回 開演 晝ノ部二時 夜ノ部七時 …全國キネマ社特作解說附 時代活劇 善薩殺生劍 監督 … 主演 大河內傳次郎氏 松本榮三郎氏 ◇パラマウント社作全發聲日本版 奇抜劇 전쟁의魔女 監督 … 主演 … 多年의怪談的인實話를映畫化한名作 와너社特作全發聲日本版 怪奇劇 步く死骸 監督 마이켈카-테이쓰氏 主演 포리쓰카-로氏

桃花劇場 電話光化門一三三三

料金均上下大人小人共三十錢均一 ◆今週映畫◆ ◇十二月廿一日早朝 ◇十二月廿五日까지◇ ◇晝間二回午前十一時부터開映 ◇夜間午後七時始映 ◇東日·大每 聯盟ニュース ◇支那事變特報◇ 朝日ニュース ◇新興키네마特作映畫 七度狐 主演 森靜子 高山廣子 ◆와-너·내쇼날超特作品 最後の接吻 名匠 알프레드·E·그린監督 主演 죠인·푸-어 ◆와-너내쇼날超特作品 G 멘 爽快 主演 닉크 그랜드監督 마가렛·린제이 제임쓰·캐그니 시-자-·로메로

國成社 電話光化門九九五番

北支の黎明 大朝·大每 ニュース 世界映畫を動かす 抗日 倒る… 十二月二十二日より五日間 一回 11·30 二回 6·55 3·10 三回 8·5 4·20 12·30 8·50 5·5 1·25 【1】南滿洲鐵道株式會社製作【2】…ナワ… ・シソンビロ・G・ドワードエ作特超ルナヨシナ ベットワ・デ・ヴァダイス主演 換氣溫風 暖房完備 若草劇場

日活 黃金座 日活 公園裏の兄妹 11·30 2·45 6·30 支那事變速報 皇軍南京入場 12·40 3·50 7·40 日章旗の下に 1·00 4·10 8·00 天不一阪妻の忠治 國定忠治 1·25 4·40 8·30 廿一日ヨリ廿六日マデ ◎暖房設備完備

劇團浪漫座第二回公演第四週 (前週超滿員御禮) 十二月二十一日早日 二十六日까지 晝夜間 ◇上演藝題▽ 南宮春作 『아버지二百斤』 一幕 李雲芳作 『斷腸의悲曲』 三幕 幼年名優 嚴美花 熱演! 손보아기대리든名劇『新斷腸悲曲』은天才兒『嚴美花』嬢의熱演으로 그眞價를發揮하게되엿습니다. 이演劇을 보고 울지안을사람은人間의感情을 모르는사람이라고하겟습니다 ◇特告三題◇ 一、名劇再上演 十二月二十七日至二十九日 李瑞求作『어머니의힘』 三幕 二、新春大公演 十二月三十日 … 三、年末休館 十二月二十八日 … 每夜七時開演

東洋劇場 電話光化門三五四〇

中滿 公主嶺地方紹介版

産業都市公主嶺은 南北滿의分水嶺

五十年前의一寒村에서出發

滿鐵敷設後大都市化

우리公主嶺은 南北滿의分水嶺으로서 古代朝鮮의 首府扶餘로부터 南方四百餘里 高句麗의重鎭 都高麗城東方九十里, 地勢이仔細히말하면 東經百二十四度四十八分, 北緯四十三度三十一分에 位置한곳이다 東南方에는 野山이 둘리여잇고 西쪽으로는 沃野가 展開되여잇는데 이廣野를 東遼河가貫流하여가는 故로 壯快한 風景은比할데가업다 五十年前까지는一個寒村에不過하엿섯는데露西亞가極東을經略하자 그基幹으로서 南滿鐵道를敷設하면서부터 急速度로 繁昌하기始作하여 지금의産業都市를形成하엿다

로擴張하고 모든施設을 急히하는中이다 人口는日本內地人一、四八三戶에 五、五二八人、朝鮮人이 一六七戶에 八三七人、滿洲人이 五、二七〇戶에 二八、七五二人 合計六、九二〇戶에三五、一一七人이다

當市 東西에는 耕地七十萬垧이나되는富饒, 懷德, 伊通兩縣이 잇서서 사람의往來가 만흔것은 勿論 秋收期부터는 特産物이輻輳하여 一大壯觀을呈한다

一年間貨物의 積送이最高七千五百貨車, 平均五千三百貨車 以上이요 取引額이 三千餘萬圓이라고하니 그隆盛을推想할수가잇

定되는同時에 地位가만히 向上되여永久히살어갈수가잇게되엿며 時代國防의한個要塞로 要城을하엿섯는데지금도城壁이그대로잇다

沿革

公主嶺은 古代에는 滿蒙에屬하엿다가 其後漢의 玄菟郡에入하고 다시 扶餘、契丹、高句麗等의領土가 되엿고 滿國時代에는內蒙古에 編入이되엿고 中華民國時代에는 奉天省에 屬하고 滿洲國이 成立된後는 吉林省에 屬하게되엿스며 公主嶺이라함은 蒙古和碩親王의 公主가 市北丘에서 죽은데서 起因한다

古蹟

公主陵 蒙古和碩親王의公主의陵이 驛北方三千米許에잇다

小城子 東方三里許에 高句麗가築城하엿든 城址가잇다

高麗城 一名新集城 高句麗

教育機關

公主嶺農業學校
公主嶺普通學校
公主嶺尋常小學校
公主嶺高等小學校
滿洲人小學校 五校

管內朝鮮人數

地名	戶數	人口	備考
公主嶺市街	[illegible]	[illegible]	主로高麗城
懷德縣	[illegible]	[illegible]	主로營城子、達子營、大孤山
伊通縣	[illegible]	[illegible]	主로靠山屯村
梨樹縣	[illegible]	[illegible]	
合計	[illegible]	[illegible]	

團體紹介

名稱	人員	代表者
金融會	一、五二〇	李應文
青年會	五三	田成實
天道教	五〇	李應辰
耶蘇教	一四五	南天祐

各界人士

官界에功績만은 李宜豊氏

氏는 京城出生으로서 李朝末文弱한 當時에 排斥一轍格으로 政府에選拔되여 日本陸軍士官學校에서 貢發의功을차흔지三年에 優秀한成績으로서 卒業하고 歸國하여 近衛隊에勤務하다가 日韓合併後 慶北憲兵司令部高等課長으로 榮進되여 만흔活動을하다가 十餘年後인 大正十五年에 武官生活을그만두고 信川郡守로 轉職되다 在職四年間에治績이良好하여 一般住民의稱頌이 만헛스며 其後어떤水利組合理事로잇다가昭和七年에 入滿하여 民會理事로잇스면서 事變後 朝鮮農民을 極力善導하여 附近同胞의 權益을擁護한바만헛다 昨年滿洲國際公署에轉職한後 依然朝鮮人의權益을 保護하기에餘念이업다 (寫眞은 李宜豊氏)

社會事業家이요 五家子開拓者 李萬鎭氏

高麗城압벌의沃野를 開拓하여 數十名同胞農民의 生活의 길을 열어준 開墾功勞者이요 農村兒童으로하여금 近代的教育을 밧도록 五家子學校를 創設한 設立者인 氏는 平安南道安州郡出身인데 일즉이 新文化運動에 뜻한바잇서 西興學校에서 教鞭을잡고서 育英事業에 熱中하다가 大正八年에 入滿하여 開拓事業에 活動하엿다

事變以後는 農民의親友가되여 社會事業에 全力을하고잇다

그리하여 高麗城農務契聯合會副會長 五家子普通學校學務委員長等의 公職을가지고잇는데 一般은 그이의 今後社會的活動에 만흔期待를 가지고잇다

青年企業家

馬蹄口農場 李仁浩氏

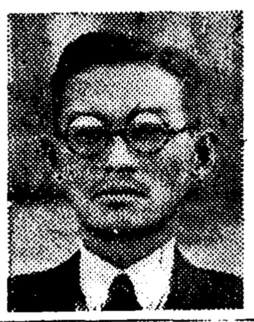

氏는 平安北道龍川郡出身으로서 龍岩浦水産學校를 卒業하고 朝鮮사람의 向上은 오로지 新教育을普及식히는데 잇다는것을

頭腦明晳한理財家

公益商會 元哲憙氏

大連水産試驗場技手로 數年間努力하다가 昭和元年에 教鞭을잡어 兒童教育에도 힘썻스며 그後昭和三年九月에 關東局巡査를 拜命하엿다 그後昭和九年에 馬場口地方附近 土地三百餘垧을買入開墾하고서 農家六十餘戶를入植식힌後 그를 指導에힘쓰는中이다 民會評議員 顧問等公職을 지내엿스며 普通學校設立에努力하엿다

學하여 남달리 기픈修養을한後 本鄕인 海州에돌아와서 正內女子普通學校에서 教鞭을 잡고서十年을 하로가티 新教育運動에 盡力하다가 同校를 辭任한後 一時署精商을 經營하엿다 昭和十年가을에 入滿하여 公益商會를 經營하는一方 土地百餘垧을 買入하여 開墾하엿는데 秋收成績이 良好하다고하며氏는 頭腦가 明晳하고 理財에通達하여 關係事業이 날로充實、繁昌하여가는中이다 (寫眞은 元哲憙氏)

沃土를開拓하는 우리의産業王國

滿蒙産業株式會社長 孔鎭恒氏

이 會社는 無盡藏의 滿蒙沃土를 開拓하고 그땅우에다生活의 安定을 엇지 못하고서 流動하는 在滿百萬同胞를 定住식히며 나어가 그들을 善히 教導하여 幸福된生活을 누리도록하겟다는 偉大한 理想下에 去年一月에 資本金五十萬圓의 會社를組織한後 그目的을達키爲하야 土地開墾事業精米業 運輸業等을 直時着手하엿다

이제그이들이 勇敢히活動한 一端과 驚異的 業績의 一例를들면 匪賊이橫行하는 南北滿奧地에서 社長以下三十餘名從業員이 苦力七千餘名을動員식히고

『工事費』 三十一萬圓을들여여 一文字그대로複雜한環境과 艱難苦鬪하여 巨大한工事를完成하엿다 即 高十尺幅百尺乃至三百尺의堤(堰止)를 五個所나(東遼河流域三個所 呼蘭河 河各一個所)막고 深五、六尺乃至十餘尺에 幅二十五尺乃至 三十六尺의 水路를 亦是五個所(懷德縣에二個所、二萬三千米。舒蘭縣 一個所 一萬七千米 梨樹縣一個所 五千米 樂安縣一個所 三千米) 總延長四萬八千米를 開鑿引水하여 單一個年에荒蕪地三千垧(約一千町步)을開墾耕作食하고 五百餘戶의農民이 作農을하도록하엿다

그리하여 總秋收二萬五千石(籾)이나 되는 糧食이 나타나고 또는 精米業과 運送業을 規模잇게 經營하여 다른民族들에 朝鮮人의實力을 認定하는 同時에 모든點을 模範하게까지되엿다

『이機關』을 創立한偉大한事業家—巨大한事業을 統制하여가는 指導者는 누구인가? 그이는 事業과人格을兼한 孔鎭恒氏이다

氏는開城의 富豪家 孔聖學氏의 아들로서 父親의 薰育下에 일즉이 東京에건너가서 早稻田大學文科를 優秀한 成績으로서卒業한後그이는 朝鮮民族을 바로指導하려면 世界의現狀을 正確히 認識하며 또는 知識을연고 기퍼가저야 하겟다는 高見을가지고서 歐洲留學의길을떠낫다

그리하야 倫敦大學을 卒業하고 다시佛蘭西로건너와 巴里大學에서 五個年間 研究를이저가면서 研究를거듭하다가 지금으로부터 六年前에 歸鄕하여 高麗時報社의創立을爲始하여 漢城圖書株式會社의 內容充實等—文化運動에 努力하는一方 歐羅巴로부터 도라오는途中에 在滿同胞의慘狀을 目見하고서 기픈刺戟을바든後

『그들에』 生活을 安定식히여야 하겟다는 誠意미테 滿蒙産業株式會社를 組織한後 親히 모든困難한 일에當하여가면서 어려운 事業을 運營하여가는中이다 그이야말로 이會社는 同會社를 組織하고 氏가 經營하며 同會社가 專賣的成功을 할것은勿論 一般은 압흐로 氏의人格과 手腕 誠力으로보아 同會社의 向上發展을 期하야 우리社會의 將來發展을 爲하야 그誠力이 將來에 반드시 우리社會에 精神的 經濟的 여러成果를 나타내일것을 確信하여 마지안는다"

×

會社現勢及計畫

現勢(鮮拓、滿拓、滿洲興業會社에二千餘垧賣渡한後의數字)

가、農場…合 一千二百垧
나、精米所…賣入正租 三百七十萬斤
다、運輸業…自動車 五臺 將來
計畫(五年內에)
라、農場 水田 三千垧 農戶一千戶 小作料 三萬五千石 學校(直營) 七校
마、精米所 七十馬力二個所 精白米로 四萬三千石 年取引高三百萬圓
바、運輸部 自動車 二十臺

附記

滿洲에잇서서 朝鮮人의 信用이過去에잇서 貧弱하여 가끗하여飯業 料理業에 꼿치엿다가 오늘날 同會社가 滿洲에서活躍함에잇서 우리同胞의 社會的地位가 人的으로 만히向上된點은 敬賀하고도남음이 잇슴가한다 (寫眞은 孔鎭恒氏와滿蒙會社)

實踐躬行의人!

模範農場經營主 金英哉氏

氏는 平安北道 中江出身으로 朝鮮內地에서 西北歸鄕이로 昭和二年入滿하여 韓一洋行을 經營하는한편 在留同胞를爲하야 만흔周旋을 하다가 昭和九年에 公主嶺東便百里許伊通縣達子營에 土地二百三十垧을 買入開墾한後 每年農事當節에는 農場에 常住하면서 (小作人의 農夫가되여서 同食同居하면서) 耕農一切를 實地指導하여와서 그努力이奏效하여 同農場은 農事가改良되고 農民의生活이 安定되여 한個模範農場이 되엿다

그리하여 生産되는 正租와함께 中滿에잇서서는 그名聲이 嘖嘖하다 그뿐아니라氏는 教育事業에 誠意가잇서 五千餘圓의 私財로서 達子營 普通學校를設立하여經營을 全擔經營하므로 同胞의 農民들의 感謝는 勿論 附近住民의 讚歎을맛고잇다

現在 金融會監事與 達子營普通學校長으로잇는데 將來의企待가 더욱만타 (寫眞은 金英哉氏와 經營農場)

青年指導者

青年會副會長 金龍南氏

氏는平安南道安州郡出身으로서 일즉 安州農業學校를 卒業하고 農民指導에 誠力을다하다가 昭和七年에開城 高麗社에入社하여 勤務하여왓다

그後昭和十年에入滿하여 滿蒙産業株式會社의일을勤勞히 보는한편 青年會組織하여가지고서 青年教養에努力하는데 手腕과才能을兼備하니만치相當한成果를기두루는中이다 一般은同氏에對하야더욱將來를企待하여마지안는다

一般의信任밧는

青年會長 田成實氏

『公正分明의人』 氏는龍川郡龍岩出生으로서 高普를卒業한後 大正十年에入滿하야 安東縣龍口銀

縣木材合資會社 三松洋行營業主任에 昇進한後 敏腕을휘둘러서 同行의 信任이 두터웟스며 其後昭和九年五月부터 公主嶺에서 木材商三松洋行을 經營하는데俗

事에分明하고 對人接物에能하여 其間相當한 成果를 거두엇다 그리고 氏는公事에는 爭先活動하는關係로 一般의 信任이두터워서 民會長 普校長을 歷任하고 現在는青年會長 金融會評議員으로잇는데 지난十月에 公主嶺普通學校를 在外指定學校로 昇格식히데 功勞가 만허서 一般市民은 感謝함을마지아니한다 (寫眞은田成實氏)

手腕才質을兼備

公主特産商會代表 權榮達氏

氏는 水原出生으로서 水原高等農林學校를優秀한 成績으로 卒業하고 黃海道廳에 就職하여 道産業開發을 爲하야 만흔努力을 하다가 昭和七年에 公職을辭任하고서 沙里院에서 數年間商業을經營하엿섯다

昭和九年에 入滿하여 伊通縣大孤山에 土地二百餘垧을 買收하고 農戶六十戶를 入植시키고 開墾事業을하여 相當한 成果를 거두엇다

氏의 將來抱負는 農場을擴張한後 教育機關과 衛生機關을設立하고 農民의生活이 向上되도록 努力하겟다고한다

氏는 手腕과 才質을兼備하니만치 經營하는 모든事業은 特産商、自動車業 不遠한 將來에 큰成功을 하리라고 一般은 期待하야 마지안는다 그手腕과才質을 公共事業을爲하야 發揮하기 始作하면 우리社會에 만흔利益을 기치리라고한다 (寫眞은 權榮達氏)

囑望되는事業家

公信商會 尹正老氏

氏는 京畿道 水原出生으로서 當年二十七歲인데 일즉이京城第二高普를 卒業하고서 鄕里에돌아가서 實業에 從事하다가 昭和十一年에 入滿하여 馬蹄口農村附近에 土地百餘垧을 買入하여東亞農場을 經營하는 一方公主嶺市內 綠町六丁目에서 穀物商、公信商會를 經營하는데 打算에敏捷하고耕農에勤實하여將來가 만히囑望되는青年實業家이다 그런데氏는 經營하는農場全部를自作農創定을 식힐計畫이라고한다 (寫眞은 尹正老氏)

農民의指導者

農務契聯合會理事 具中會氏

氏는慶尙南道昌寧出生으로서早稻田大學文科를 卒業하고 歸鄕하여 修養雜誌 新人間社에入社하여 成人教育에힘쓰다가 約二年後 曾成高等普通學校에서 教鞭을잡으면서 四五年間第二世國民教養에 全誠力을 다하엿섯다 事變翌年에 入滿하여 亦是教育事業에 獻身하다가 昨年봄高麗城農務契聯合會官選 理事로 赴任하여 農民大衆을指導하기에 寢忘食하는中이다

氏는 非難攻擊이 잇거나말거나, 禍福의말이잇든말든 何等喜怒의氣色을 나타내이지안이하고서 오직所信에 向하여 邁進하는바이다 (寫眞은 具中會氏)

農民의金庫인 公主嶺金融會

理事 室津氏

在滿同胞農家는 全部가 內地

洗鍊된實業家

滿蒙會社支店長 李應文氏

本是富裕한 家庭에태여나서 父兄의 相當한教育을 밧게되여 正義를爲하야는 讓步를和를하되 奸惡의弱點을보면 猛虎가티攻擊하는 快男兒의 性格을 所有하엿다

十五歲時 家勢가기울어지기始作하매 一念이 家勢를回復하겟다는생각으로 布木商을 經營하다가 十九歲時에入滿하여 米穀貿易을하여 數萬圓의 資金을모앗드니 大正八年 物價暴落으로다 시失敗하여 奉天本鄕으로 돌아가서 布木商或은洋雜工場을 經營하엿스나 世界的不景氣의餘波로 別利益을 보지못하고 또다시滿洲에 들어와서小規模의 農場을 經營하다가 開城青年志士孔鎭恒氏가 開拓事業에 着手하자氏의 經營하는高麗農場의 責任者가되여 活動하엿다

同農場이滿蒙産業株式會社에合併되자 同會社公主嶺支店長에昇進하여 現在에至한다

氏는 一般의信任하는바되여民會副會長을 歷任하고 지금은金融會長의公職을가지고잇는데 七順八起의만흔 經驗을가지고잇는이만치 實業家로서의 成功할것을 一般이確信하는바이다 (寫眞은 李應文氏)

普校設立者이요 老鍊한實業家인 三省號 嚴得龍氏

忠厚健實의 人格者인 氏는平安北道義州郡出生으로서 當年四十三才인데 明治四十四年 私立道成學校를 卒業하고 約十年間 故鄕에서 商業에從事하여 만흔經驗을어든後 昭和二年에 入滿하여 當地에서 特産商 三省號를 經營하기始作하엿다

그러는 한便 居留同胞를 爲하야 만흔便宜를 圖謀하엿스며 特히 事變直後街頭에서 彷徨하는 兒童을爲하야 公主嶺普通學校를 設立한 功勞者이다

氏는 公事에誠力을다하는 人格의所有者이여서 一般의信任이 두터워 民會支部長 民會長 公主嶺普通學校長을 歷任하엿스며 現在는 金融會監事의 職을가지고잇다

公主嶺에서 十餘年間이나 健實히 特産商을 經營하여온이만치 氏는 반드시 業績의 一大躍進이 잇슬것을 斷言할수잇다 (寫眞은 嚴得龍氏)

國策會社滿鮮拓殖 懷德農場의全貌

主任 管原運治氏 / 同代理 姜貴英氏

農場의沿革

어農場의所在地 高麗城地方은 距今一千餘年前 高句麗全盛時代에 半島同胞가 馴擾、涉歷하든 歷史的因緣이잇는땅이다 지금으로부터 十六年前부터에 李萬鎭、吳德術、朴珪實、李鴻周、嚴亨仁氏等이 沃野를發見한後 農戶數十戶를引率하고들어가서 五家子압 널은들에살을늘어 荒蕪地를 파기始作하엿스니 여긔어開拓의 嚆矢이다

萬餘圓의 工事費로서 東遼河에 欲望을막고 水路를처서 引水를하엿스나 첫해는不幸히失敗를하고 그러나 屈하지안니하고제 다시 大勢가到來하여 滿洲事變으로서 一時는 荒廢되고 말어섯다 그러나 正義의勝利로 定된 生活을 하든이 意外에通第二故土와가티 생각하고 安다란部落을 形成하게되엿다

擴張을 하여서 昭和八年에는 水田總面積이 一千五百垧이엿고 戶數는 二百餘戶이나되여서 크

고 治安이回復되여 當局의後援下에 農務契를組織하고서 復舊에 努力한지數年에 前日의面目을차저볼수가 잇게되엿다

昭和十一年에 企業者滿蒙産業株式會社 李濂、兪漢春氏가 當局의後援下에 滿家子아페 土地一千五百垧을 買入하고 上流에工事費 九萬餘圓으로서 狀을바꾸고 水路를處서 一千餘垧을開拓하엿섯고 同時에 領事館에서는 警察官을常駐시키고 農務契聯合會를新設하여 農民指導에全力을다하엿다

그러나 企業者가만허서 統制가 잘되지안허 昭和十二年봄에 國策會社인 滿鮮拓殖公司에서 經營權一切를 引受하고 附近土地를 買收擴張하는同時에 새로移民一百六十九戶를 入植시키엿다

現狀

同農場은 主任管原運治氏 副主任姜貴英氏以下 十餘名事務員들이 誠心努力한結果 短時日에 水田一千六百餘町步를 耕作하여 三萬餘石의 秋收를하게되엿다

1、農區는 四區인데 總面積이一千六百町步에 收穫이三萬石이다

貸付金

移住民 五萬二千八百八圓 移民에四萬九千九百六十九圓 合計十萬二千七百餘圓의 巨額에達하는데 農作의成績이良好하여 大部分回收되리라고한다

人物

管原運治氏

氏는 多年間 東西勸業會社에勤務하면서 朝鮮農民을指導하기에 무척애를만히쓰엇는데 다시滿鮮拓殖에入社하여 同胞農家를指導하게되엿다 一般의企待가만타

姜貴英氏

氏는咸南出身으로서 오래동안教鞭을잡고 잇다가數年前入滿하여一時滿洲國文教部에 勤務하다가 지금은同農場副主任으로서農戶指導에努力하는中이다

將來計畫

東遼河의水量을 利用하야 水田五千町步를開墾하고 農戶約二千戶를 安住식히되 全部集團部落을 만들工作이라고한다 그리고 日用物品 全部共同購入을할모양이다

明年 水利工事費만하여도 三十萬圓을 要하다고하니 그規模의 巨大함을 推測할수가잇다

學校數

五家子普通學校…前三成學校

다、高麗城普通學校 在籍生百四十名 校長柳志洲氏以下諸氏의努力으로 新興氣分이漲溢 다、樂家屯學校 在籍生五十餘名 鄭俊信 車基鎭氏誠力으로서經營中

後身在籍生 百三十餘名校長吳致俗氏以下 薰育에努力中

(寫眞說明 上으로부터 管原運治氏 姜貴英氏 懷德農場正)

言論界의重鎭

滿鮮日報支局長 金亨敎氏

氏는 平安北道博川郡出生으로서 安州農業學校를 卒業한後農村振興運動에 盡力하다가 昭和八年에入滿하여 開拓事業에獻身하다

滿蒙産業株式會社에서 農民指導에全誠力을다하는한便 地方同胞의 文化를向上시켜야하겟다는 생각미테 滿鮮日報支局을 經營하는데 그이는 모든일을根氣잇게하는이만치 社會에功獻이만흘것을밋는바이다

우리地方緊急事

普校의內容充實과 親睦機關의組織

우리地方에는 모든것이 不便하다고만이 하겟스니 地方人士는奮起할지어다 하도만어서 枚擧할수가업다 그中第一緊急을 要하는것 몃가지를 例擧하면

1、普通學校의設備充實

在外指定學校로 昇格이되고在籍生이二百餘名이나되는데 設備는 적으로書所만도못하다 어公主嶺普通學校의、內容充實만은 무엇보다도 몬저施行하여야하겟다

2 親睦機關組織

附近에居留하는 同胞가萬餘名을算하는데 不拘하고 아즉 何等의親睦機關을 가지지못한이우리들의 無智無能을 表示하는것인同時에將來에 活躍한 土臺를準備치못하는것이다 急速히어떤機關을組織하여가지고 生活權의向上을圖謀하여야하겟다

寫眞은 公主嶺市街全景

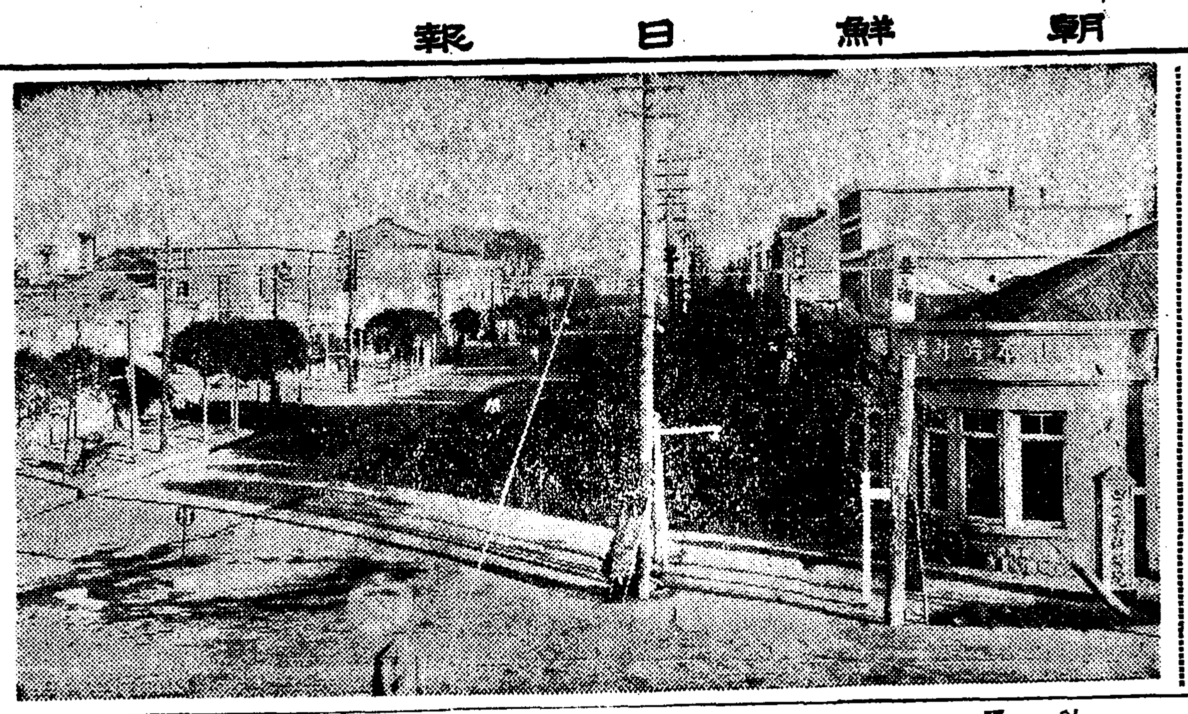

따라서 交通의 中心點이되여 北의新京、南의奉天은 汽車로通하고 西의懷德 東의伊通과는自動車로 連絡을 取하고잇다 그러한關係로 人口는 急激히增加되여 市街區를 八面三百方米이든것을 一千八百五十萬方米로

會것여다 그리고 朝鮮人은事變以後 農民과企業家가 雲集하여 東遼河와그支流兩岸의 荒蕪地를開拓하고 여것을背景으로 商業을始作하엿는데 차츰生活이安定되고事業의基礎가 잡히여서 實力이認

管內開墾面積及收穫高

地域別	水田耕作面積	收穫高	備考
懷德縣	四、六〇〇垧	四二、五〇〇	約八割이高麗城
伊通縣	二、四二〇	二三、九六〇	
梨樹縣	六三二	五、七〇〇	約七割의德和農場
合計	七、六五二	七二、五一〇	

附記 一垧은二千二百坪 一石은二百六十斤

紹介版을發行하면서

公主嶺支局長 李應辰

有史以來 無邊廣野인 滿洲의 富庫는 우리의 先祖인 扶餘 高句麗 渤海等 歷代王朝가 經營하여오든 關係로 坊坊谷谷에 倘今 우리의 文化가 벗나고잇다

그러함에不拘하고高麗中葉以後 朝鮮民族은 文弱에흐르고 內爭을 일삼게되여海外進出의 餘力이업게되엿다 이들을 따라서 漢族과漢族이 決河의 勢力으로서 侵入하기始作하여 近世紀 數百年間은 滿蒙과 漢族의完全한 領土가되여 버리고 말엇다 우리들로 朝鮮民族과는 因緣이 업는것가튼 錯覺을 가지게되엿다 그러나 李朝末葉以後 朝鮮內의 歷史的 社會的 모든條件은 우리들로하여금 다시 生活問題와 思想問題를 解決하고저 鴨綠江과 豆滿江을 건너서 過去 우리들의 先祖가 雄飛하든 古土인 滿洲廣野로 모히여들지안흘 수업시되엿섯다 그러나 主人公이 박귀운

異域에서 녯날과가튼 活躍을 할수는업섯든것이다 百萬을 算하는 同胞들은 封建的 滿洲政權壓迫下에 生活의基礎를 잡지 못하고서 廣野를 헤매이고잇는것이事實이다 그러한 渦中에서千辛萬苦하든 百萬同胞는 多幸히 滿洲事變으로 張家의封建政權이 瓦解되고 滿洲國이 建設되면서부터 우리의 生活環境은 多少自由를 어게되여 最近數年間은 每年十餘萬의 朝鮮人이 入滿하여 坊坊谷谷에서 生活權을 獲得하여고 猛烈한 活動을 하고잇다

그러나 아직 數로 볼때에 極히 小數이여서 勢力에 微弱하여 自然히 活動領域이 制限되여 農業 米穀商 雜貨商等에 不過하다 이러한 不利한 環境中에서 艱難苦鬪하여 處處에 荒蕪地를 開拓하여 良田沃土를 만들고 나어가 一部의 商權을 獲得하여가는 在滿朝鮮人의 活躍狀을 朝鮮內에 紹介하는것이 今後滿洲에進出하는사람에게 한個의 조흔 資料가 되지안흘가한다 이러한 意味에서 公主嶺地方의 紹介版을 發行하는바이다

祝 公主嶺紹介版發行

竹乃家 李召史

敷島町 金炳益

東雲町 金奎燮

東雲 金承龍

松島商會 日用雜貨商 方應浩

東雲町文化洋行 安花榮

東雲町 趙世明

兩家子 公醫 禹一雄

樂家屯 車基鎭

樂家屯 朴昌煥

樂家屯 鄭俊信

中部版

洪川郡乃村面 面協議員補選

【洪川】홍천군내촌면(乃村面)에서는 비상시국에 대처하야 면행정에 능률을 가일층정진하고자 오는신년을 마지하는동시에 면협의원 보궐선거를 오는 일월십구일오전구시부터 동면사무소에서 행하리라는바 면내유지 제씨는 방금 출마하야 경쟁하리라는바 입후보자는 이명이라하며 時日 一月十九日午前九時 場所 乃村面事務所

永登浦在住 六十餘支那人도 新政權支持表明

廿三日、官民多數의 參集裏에 宣誓式擧行

蔣政權離脫決議·宣言

【永登浦】동양평화건설의일계단이라고할 방공친일만(防共親日滿)을표방하는 지나신정권이 지난십사일 북경거인당에서 탕이화(湯爾和) 왕극민(王克敏)기타 (金殷權)씨등의주사로 폐회하고 홍성루(鴻成樓)에서 성대한 축하연을 개최하엿다한다

決議 現在北京的中華民新政府成立之果

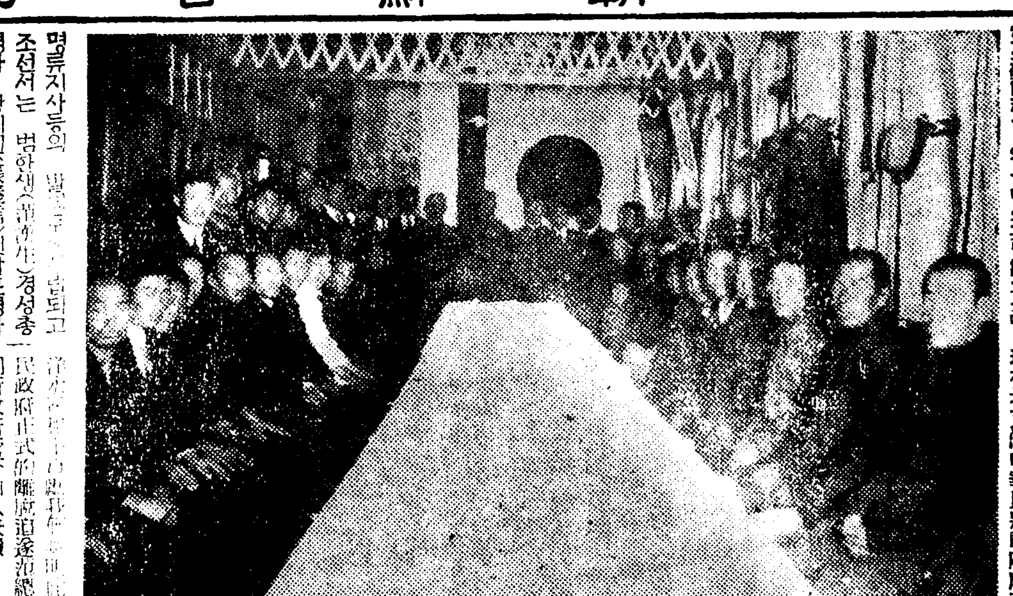

조선서는 범한생(范漢生)경성총령사 장의진(張義珍)남조려사 등이 그산하에 참집하고 따러서 재주지나인은 속속신정권에참가표명을하고잇는터인데 영등포(永登浦)에잇는 지나인륙십여명도 이십삼일오후두시 능천시흥군수(能川始興郡守) 신해영등포경찰서장(新海永登浦警察署長) 삼고영등포출장소장(森高出張所長)기타공직자 신문기자등 래빈다수렬석하에 화교친목회총회를열고 오색기를노피단후 다음과가튼 장정권(蔣政權)리탈 신정권지지의결의 선언을 행한후 신해서장(新海署長)과도회의원감미식 … 民政府正式的離脫追從新總領事一同新政府管下加入決議

宣言

吾們在京僑胞部議新政府出現從北東亞永遠和平 東亞的民族團結一致防共親日希望新華北京建設經濟提携農村生活復興地方重開一切除去新華北明朗化今次不祥事變發生恨痛遺憾今來避現定吾華僑親睦會一同國民政府離脫新政府加入統治下奉公宣言

그리고 우절의 문과 선언서는즉시조선총독군사령관 신정부 범총령사등에게 타전하엿다 (사진은축하회회장)

洪川郡斗村面民들 點燈遲延에不平

配線工事促進을催促

【洪川】홍천군두촌면(斗村面)은 지하재원이 풍족하야 근래에비약적발전을 여실히 나타내고잇는데 점차인가의 조밀함을따라 주민들로써 생활에적절한 제반시설을도킷은 물론이거니와 실현을 꿈꾸며나려오든터인데 그중에 한가지 제일중대시하여온것은 『전등배전』의 문제이다 두촌면은 망산지대이여서 면내각처의산에 배전을 보게되야 일층의광휘를보이여 오는바인데 이에따러 시장에는 전주와 전선에공사까지 보게되야 얼마전에 일주조이 볼의의『불야성』을꿈꾸고나려오든바 배선이때 이러타하는소식이업서서 동면당국자모씨가 남선합동전기회사대전지점에서 면은전정을 취하엿든바 지난구월이십일오차 한회답에의하면 현재 면상황으로는 정공을할수업다하야 제 어차로 다시금서면을발하야 회보를고대하엿든바 지난구월구일에 동전기회사 회답문이도착하엿다는데 그자세한내막을 듯건대 지나사변으로인하야 전기재료운반불가능이라하엿다하야 그후로는 회사측에선처만고대하여 나려오든바 그곳철도화물이사변전과가티운반하게될를따라 두촌면민의 대망한전기재료도 운반하게될것을 확실히미더오는바이러라하는소식이업서서 제삼차로 또다시 전기모씨가 서면으로회사측에발하엿다하며 일편수민유력자련서로 동회사에 진정서를발하리라는 바의정도에까지 이르럿든 이회사측에 태도만편망하는 동면민을 재삼고려하야 급속착공을 바라는바이며 시가에 전주와배선까지하여준 생각은부엇이며 정공을 지연함은엇더한 의사인지 대편절그의 회답을듯고자하며 금후설비이래야 오내배

皇軍慰安煙草 洪川서도好績

【洪川】지나사변에 전첩을보게된오늘 총후의백성으로써 각종각양에적성을 다하는터임은 누구나두루아는바이나 더욱홍천군민은 시국에대한정성이 철저화하야 『연하카ー드』에도 지난삼일간에 개가를올니엿다 홍천전매국판매소에서는 지난일일부터 십칠일까지 동판매소원을위시하야 관내연초소매인 일백구십륙명이 총동원하야 진중에서 신년을마지하는 제일선의용사를 위안코저 일제히『카ー드』모집을하엿든바 군민의열성은 자못굉하야 솔선하야 신입을청하는자가 물밀듯하엿다하며 동판매소 책임수량인 칠천매를 일이돌파하고 칠천오백매라는 경이적호성적을보게된은 동판매소직원들의열성과 군민의시국인식을 여실히나타내는 바이라한다

農村婦人熱誠 잔돈모아獻金

경기도 룡인군룡천(龍仁郡龍松田) 공립보통학교에서는 지난이십일 시국인식모자회를 열고동촌부인 삼백여명을 모은후 총독부에서 만흔조회당대를보혀주엇든바 그들은 크게감격하야일전 이전식 잔돈을 내어모아합게 오원팔십칠전을 황군위문금으로 헌납하엿다

職業紹介所도 卅日까지視務

경성부립직업소개소에서는 세말회총의 일요일인 이십륙일도 쉬지안코 사무를보고서 구직(求職)구인(求人)의 편의를 도모하기로되엿스며 도일과 관청이 이십팔일로써 사무를 마감하는데 직업소개소만은 삼십일까지 평일대로 사무를 볼터이라한다

定休日에도 執務

京城府에서 年末써ー비스

경성부금고(金庫)에서는 이십륙일이신구일의정휴일(定休日)에도 쉬지안코 평일대로 오전아홉시부터 오후네시까지 수납사무(收納事務)를 취급하기로되엿스며 도야간금고는 이십륙일부터 이십구일까지 나흘동안 매일 정소에서 오후여섯시부터 오후아홉시까지 개설하고 역시 세금을 밧기로되엿다한다

清凉里往十里間道路 明春부터工事着手

關係地主의承諾確得

경성부에서는 금년도에 약오만원의경비를드려서 청량리 왕십리사이의 간선도로를 맨들기로결정되엿든것인데 그도로의용지가 구획정리에 정지로되여잇기때문에 지주의승락을 어더야되겟슴으로 그교섭을 하기위하야 시일이걸렷슴으로 공사착수가 느저젓든바 요즈음에대체로 지주의승락을 바덧슴으로 명년봄 일이월경에 공사에착수하기로되엿다한다

一萬圓을突破

京城府歲末同情金

경성부의 세말동정주간에모인돈은 그뒤다시 계산한결과 총계 일만일천이백십오원오십사전이여서 작년도의 일만삼천삼백칠십일원오십일전에 비하면 훨신 성적이나쁜 셈이라한다

遞信局〝御用納〟

체신국에서는 이십팔일오전열시사십분에 시내태평통(太平通)에잇는 체신사업회관(遞信事業會館)에서 체신국각과장 각소장 각과고등관과 각과계장(係長)이 참집하야 어용납식(御用納式)을 행할터이라고한다 그리고 어용시식(御用始式)은 오는정월사일오전열시이십분부터 동회관에서잇슬터이라고한다

明治座 【三十日】
朝鮮日報讀者優待券
一人枚 五十錢을……三十錢 / 三十錢을……二十錢

長篇小說 林巨正 【13】

洪碧初 作　金熊超 畵

송악산(十三)

대왕과 대왕부인의 그네노름을 처다보는것은 먼저자리에 편히안저서 구경하얏다。그 야단스러운 어우령그네가 꼿나고 상궁이 그네아프로 나올때 백손어머니가

『우리도 인제고만 그네터로나려가지』

하고 먼저 말하고 곳 먼저 일어섯다。딸든사람들이 백손어머니를 따라서 부산하게 일어서는데 황천왕동이는 안즌채누님을 치어다보며

『나인년일행이 한동이 아닐테니 좀더잇다가 가두 조소』

하고 말하얏다。

『잠간잠간 뒤면 얼마나걸릴라구그래 미리가서 기달려야지 남에게 빼기지안치』

『처번은 벌서 빼겻슨데 더빼길것잇소』

『잔소리말구 어서 일어나』

『일어나라면 일어나리다』

황천왕동이가 버서노흔 미투리를 발에 꾀이면서

『그런데 여보 누님 잇다가 내가 어떠케든지 먼저 뛰어가서 그네를 차지할테니 누님은 내뒤만 딸어오두룩하시오』

말하야 백손어머니는 미처 대답도하기전에 길막봉이가 불숙 중간에 나서서

『그런 구차한짓 할꺼무어잇소 우리네시 여러사람아페 나가서다가 저기 저사람들하드시 팔을 벌려서 그네에 못범비두룩 막읍시다』

말하니 여러아이구들이 모두길막봉이의말을 조타고하얏다。

일행이 그네터에 갓가이와서 사람에 막히어 더나가지못하게 되엇슬때 사내들은 억지로 틈을 뚤코 아프로나가서 사람이만흔 충충대에 힘이쎈 길막봉이가 서고 사람이적은 대왕당 압마당쪽에 힘이약한 서림이가 서고

황천왕동이와 배돌석이가 그중간에 띄엄띄엄 서고 안식구들은 사람들에 끼어서 꼼짝을못하다가 조금식 틈을 베집고 들어가서 대왕당 담모통이에 여섯이 한께뭉처섯다 안식구중의 백손어머니는 섯미가 걸검한사람이라 상궁일행의 그네뛰는사람이 너무만흔데 홧증이 나서 꼿 대왕당담을 상궁으로보고 주먹질이라도하고시픈 미친생각이 나기까지하얏다。

그네낫다고 외치는소리가 나자마자 여러사람이 와하고 그넷터로 달려드는데 사내네사람이 그네를 등지고 팔을벌리고 서서 들어오는 사람들을 못들

『딸구경이라니』

『껍구루 틀면 딸구경하지』

『어떠 한울구경 딸구경 다시켜줄까』

망봉이가 그사내를 나려세우며 꼿 허리춤을 비틀어 뒤잡고서 꺽구로 치켜들고 달흔한손으로 그는손을 놀리지못하게하얏다

『아이구 죽겟다』

다죽어가는소리가 그사내입에서 나와서

『헐일이야』

아우성소리가 사방에서 낫다。

것가리데사로 돌아서서 그사내를 보앗다 그사내가 주먹을 불우쥐고 달려드는것을 망봉이가 한손으로 그주먹쥐인 손목을 붓잡으니 그사내입에서 대번 아이구소리가 쏘다저나왓다。

『참낫다』

딸든사람들 외치는소리에 막봉이는 창피한생각이 나서 손목을 노코 그대로용서하기는실혀서 고춧파허리끈을 겹처서 움켜잡으며 꼿 팔이 머리우로 쭉빼치도록 치켜들고 거더차라고 놀리는 두발을 달흔한손으로 제어하얏다。황천왕동이가 쪼차와서

『그깐놈을 왜 한울구경을 시켜주나 땅구경을 시켜주지』

하고 부추겻다。

祝聖誕

金東益內科醫院 醫學博士
內科·X光線科
備完房獨室院入
京城鍾路二丁目(パゴダ公園正門越便)
電話光③二七五三番

純獨逸鋼鉄製
オルトハーゲン号スケート 1足 ¥10.00
オルトボーラー号スケート 1足 ¥8.00
國産高級鋼鉄製
白狗号No.000スケート 1足 ¥5.50
白狗号No.△ スケート 1足 ¥4.50
カタログ進呈
純毛スケートシャツ.タイツ
モダンチャンバー各種取揃
高級スケート靴各種
京城中学町 崔學基運動具店

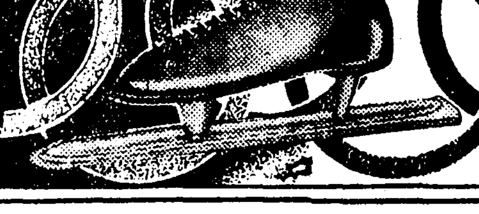

薬種商되는速法
提要 薬物学講義
改訂 薬種商試験出題

狸、獐、山猫、猥、鼬、鷲、虎、豹、獺、穴熊其他
高價買入す
東京市下谷區入谷町三九〇
山口屋小動物園

悪毒汚血
いろく病毒を
排泄清浄に
毒掃丸
山崎帝國堂

연주창 …
京城藥局

京城鍾路一丁目七
ツバメ速達社
電話光七八五番

OKEH
海鳥曲
獨唱 李蘭影
12079
오ー케ー레코ー드

石萬이 이생긴다면
合唱 金貞九 張貞世

景品附 全朝鮮和信連鎖店聯合 歲暮大賣出

自十二月二十日 至十二月三十一日

一円어치물건사시면 소한마리

年末年始用品과 贈答品을豐富이 具備하고 大廉價로 提供!

景品進呈方法
◇一般雜貨는金壹圓買上에布木及特價品은金貳圓買上마다景品券一枚及等外景品無漏進呈
◇一般雜貨는貳拾錢布木及特價品은四十錢買上에補助券一枚進呈
◇補助券五枚와景品券一枚及等外景品交換進呈
◇景品券抽籤은一月六日京城本社에서行하야各日刊新聞及全鮮連鎖店頭에揭示發表함
◇其他景品에對한詳細한것은貴地連鎖店에問議하시압

景品種目

等級	本數	景品
特等	十五本	牛一頭、洋服欌一臺、飾付二層衣欌一組中一品進呈
一等	三〇本	크로무側腕時計、白銅盤床器、羅紗毛布二枚續、乳母車、衣欌中一品進呈
二等	七五本	卓上時計、萬年筆、手提金庫、毛內衣上下、中一品進呈
三等	一五〇本	茶盆、스키야키鍋、毛內衣上、綿內衣上下、和信石鹼中一品進呈
四等	三〇〇本	洋襪、針箱、알범、샤푸펜실、中一品進呈
五等	四五〇本	卓上鏡、알범、샤푸펜실中、一品進呈
等外	全部	石鹼、便箋、손수건、라와시、杓子、鉛筆카라멜中一品、進呈

以上景品本數外에景品券二萬枚追加마다特等一本、一等二本、三等十本、四等二十本、五等三十本、等外二萬本을追加함

매일쓰실물건은 장가가열로와는 여러분의全鮮和信連鎖店으로

女性新年號遂絶版! 不得已注文謝絶!

絶版으로 注文에應치못하와 未安합니다 二月號는 더욱 滋味잇고 有益한 記事가 豊富하오니 미리 注文하시라!

戰時經濟行進譜 —新興產業化의一年—(十)

重工業

鐵과 油가업스면 戰爭에 이길수가업다 이말은 世界各國이 모다 부르짓는소리다 準戰時든무러戰時體制에 飛躍한 急激한情勢의 展開는 國家總力과 資本을 總動員하야 억지로 重工業發展을 實現치안을수밧게업시되엇다 如斯하야 世界大戰의 好機에도다만 重工業의 礎石을 掘한 以上으로는 나오지 못하얏던것이 今日에 至하야서는 飛躍的飛躍의 緖에 就케되엇다 이意味에서 今年의重工業界는空前의 多事多難의 一年이엇든 同時에 意義한 一年이엇다

× 銑鐵 軍需『인풀레』景氣에 乘機하야 昨秋來의 鐵鋼의需要는 激增되고 深刻한鐵鋼飢饉을招來키에 至하얏는데 이傾向은 今年에 入하는同時에 深化되엇다。

商工省에서는 國策會社인日鐵을通하야 銑鐵의需給의 圓滑을 期코저 努力하얏스나 急增需要로서 先高騰豫想에依한 假需要까지加出키에至하얏슴으로 政府는緊急措置로서 議會의協贊을 得하야 外銑輸入關稅(屯當六圓)을四月부터 二個年의 期限을 付하야 停止하고 外銑輸入을 容易케하얏스나 下半期에 至하야 日支事變勃發과 共히需要增加趨勢는 去益激烈케되엇다。

이에잇서 消費節約이라기보다는 消費抑制로서 必要한用途에만 配給하는 方策을取케되엇다。

此間日鐵은 需要急增에應키 爲하야서는 價格을가지고 抑制하는外에 方途가 업다하야 銑價引上을 商工當局에 申請하고 商工省도 當初는 難色을보이엇스나 引上은 國策會社의立場上 贊張히懷疑치안핫스나 事態重大化에 鑑하야從來의 方針을 버리고 一二月渡五圓引上인 五十七圓을許可한것을 비롯하야 四~六月渡七十圓 七~九月渡七十九圓 十~十二月渡 八十一圓으로 連續的으로 銑價引上을認可하고 이에비롯오 銑鐵共販의 統制價格은 八十一圓과 同額으로되어 鐵鋼需給의 一元化가 實現되엇다。

× 鋼材 銑鐵의 供給不足은 必然的으로 鋼材의 供給不足으로되어 價格의 昂騰을 하게하고 市中相場는 昨年末丸鋼噸ㅣ스物百五、六十圓이던것이 四月에는 二百三、四十圓으로 狂騰되고 一時는 二百六十圓이란 高價까지엿섯다。

鋼材市價의 暴騰은 土木建築은勿論 造船、造機一般機械工業을 비롯하야 모든 產業部門의 原料資材難에 陷케하고 그生產設備擴張計畫도 重大한 打擊을 與키에 至하얏다 特히 造船業은 五十噸以上의 鋼材使用에 對하야서는 許可制가 採用되고 極端의消費節約을 强行키에至하엿다。

如斯한 情勢에잇슴으로 鐵鋼等의增產擴張은 緊急的飢饉克服、一般物價抑制의 根本對策等모든 觀點에서 緊急事로서要求되엇다。 ×

重工業界大飛躍 鐵鋼必死의增產計畫

增產計畫 鐵鋼國策究竟의 目的인 自給自足의 第一步로서伍堂前商相은 鐵鋼五個年計畫을 再編成하얏스니 卽 商相의鐵鋼五個年計畫의 全貌는 議會에서 發表된內容이 如左하다。(單位萬瓲)

	十二年度	十六年度
鋼材	三〇〇	六三〇
內譯(內地需要/輸出)	二七〇/三〇	[illegible]
銑鐵	三三〇	五九〇
內譯(內鐵物用 日滿 外 鐵用 滿洲 他)	[illegible]	[illegible]

右에 依하면 十二年度의 鋼材需要高量 五百萬瓲으로서 十三年부터 十六年度에 至하는 四個年間 每年平均三十萬瓲의 增加로보아 鋼材生產設備擴張을 促進케하는一方 原料銑은 昭和十二年度의 三百六十二萬瓲에서 十六年度五百九十萬瓲으로 增產하고 生產設備에 輸入銑鐵의 大部分을 國產化한다는 立場下에 原則的으로 鐵鋼一貫作業所를擴石法에 依코저하는것이다。이 計畫에對하야서는 全體的으로 規模가 過小하고 鋼材需要의 推定에도 過誤가 잇는等의缺點이 指摘되어 該計畫은 다시 擴張되엇다。日鐵의 第五次增產計畫이 卽 그것이다。

×

製鐵事業法案 製鐵事業法案은 特別議會에서 成立되엇는데 該法案은 林內閣이七十議會에 提出한 法案에比하면 多少 業者의 要望을 容하야서 五個所의 修正이 加케되엇는데 製鐵事業에對한 政府의 許可規定及 監督規定乃至는 公益上 又는 軍事上의 命令에關한 規定과가튼 主要한 點은 議會의提案대로 그重要한『콥인트』는 依然變更되지 아니하엿스나 該法案은 要컨대 外國依存의狀態를 速히벗고 鐵鋼의自給自足을 目標로하는 所謂鐵鋼統制의 第一步로 본것이다 本法制定의 結果製鐵事業法은 廢止되엇다。

鋼材販聯設立 戰時體制下의 急務로서 鋼材販賣統制는 刻下의 急務로서 日鐵을 中心으로 鐵鋼各社에依하야 鋼先、條鋼、鋼板、線材、薄板、半製品、鋼板이 七共販組合이 組織되고 도되어 此等 各種共販組合의 統制機關으로 共販組合員으로서 日本鋼材販賣聯合會의 結成을 보게되엇다

產銅 三菱 日鑛 住友 古河 藤田組의 五大產銅會社에 依하야 組織되어 產銅界를左右하고잇는 產銅水曜會에서는 現下의 非常時局에鑑하야 銅의 需給을 圓滑히 調整함은 喫緊事인바 이에는 有力銅業者로서 現在 아웃사이더인 昭和鑛業을 加入시킬必要가 잇다는 見地에서 數次昭和鋼代表와會見交涉한結果大體加入하기로諒解가成立되엿다 그러나 昭和鑛業이 加入한 現曜水曜會는 再編한 統制俱樂部로 나머잇고 새로 統制法에 對한 組合組織의 自治的生產統制機關을 結成하야 現在以上 强固한 統制를 發揮하기로되엿다

滿洲重工業 滿洲國 產業五個年計畫의 遂行 特히 重工業의 急速한 擴充은 日本의 ○○的情勢의 緊迫化와 相俟하야 喫緊한 課題라하야 十月末에 이르러 突然 日產을 改組하야 本店을 新京에 移轉케하고 滿洲國政府와 折半出資에 依한資本金四億五千萬圓의 滿洲重工業開發株式會社로 하게되어 旣成財閥을驚然케하얏다

이新會社初代總裁에는 日產社長 鮎川義介氏가 就任하게되엇는바 新國策會社는 滿洲國內의 重工業의 獨占的統制經營을 行하는것으로 滿洲產業機構上의 劃期的變革으로注目되고잇다。

農產物賣却金의 耕地購入減退傾向

銀行、金組에預金이느는모양 不動產投機抑制徹底

朝鮮人方面에서는 從來부터 傳統的慣習으로서 米穀其他의 農產物賣却後의 資金을耕地購入等不動產化하는 傾向이잇고 從하야豊年後의 耕地高는不可分의것으로 보이는바 本年度에잇서서는 一般으로 不動產投機抑制의 機運이 徹底하게되여 增收에依한 資金을不動產化치안코銀行金組等에 預金하는 結果를 招來하고잇다 此等은東一、漢銀等의 朝鮮人關係銀行의 預金增大一般貸出의 回收順調를 招致하고잇는데 이것은朝鮮金融上注目할傾向이라한다

鮮銀朝鮮內貸出 三億突破豫想

十一月末集計이미新記錄! 比前年同期五割增

今年에入한以來의 鮮銀의 朝鮮內金融에對한 積極方針은 資金難時代에 不拘코 保證準備擴張을得한것에依하야 拍車를加하얏는데 朝鮮內本支店勘定의 十一月末集計를 終한것을보면 貸出總額은十一月末에잇서 實로朝鮮各店貸出二億五千六百萬圓이라는新記錄의巨額이엇다 이것을 前年同期에比較하면 前年은 一億七千四百萬圓이즉 벌서 八千二百萬圓(約五割弱)의膨脹이오 勿論鮮銀으로서의 記錄이다 大體年末에는 二億八千萬圓으로보이고 一月末乃至二月의 最高에는 貸出三億을突破할것으로 보이다 이激增의 原因은 말할것도업시最大의것으로서는 長期의 內資流入難이나 需要側으로보면棉花 米等의農產景氣와 各種事業資金需要가큰것이다

鰛貸出激增

一千五百萬圓突破! 水產金融二千萬圓?

水產金融은 近年朝鮮內의 統制强化와 漁撈法의 進步에依하야 安全確實性을 加하고 回收도極히 良好함으로 殖產銀行에서도 積極的으로 貸出할方針을 取코잇는데 本年은鰮의 豊漁에 依하야 特히鰛의貸出이 激增되고 이貸出額은 이미一千五百萬圓을 突破하얏다 그리고目下共販이凍結狀態에 陷한 關係로魚油의 金融은狂巨되는데 滯荷二百餘萬罐에 對하야서는 罐當二圓程度의 貸出을行하고잇고 共販不進에依한 金融的影響은至혀 輕微하며 水產金融全般으로서는 二千萬圓을 豫定코잇다

製糸業者 繭賣買實績

昨年六月一日부터 本年五月末日에至한 購繭數量은 共同販賣에依한것 一千百十六萬五千七百四十六瓩(生繭으로換算)價格九百四十三萬七千二百九圓이고 個人販賣에依한것 二百七萬八千四百六十八瓩 價格二百六萬一千四百二十九圓 合計一千三百二十四萬四千二百十四瓩 一千百四十九萬八千六百三十八圓이다 이것을製絲業者의種別로보면 輸出向器械製絲에依한것 一千五十五萬六百四十三瓩 價格九百四十四萬二千七百五十二圓 地遺向器械製絲에依한것 百八十九萬六千百二十七瓩 百五十萬三千九百四十八圓、足踏及座繰製絲에依한것 七十九萬七千四十四瓩 價格五十五萬一千九百三十八圓이다 中의 繭의販賣狀況은 全部乾繭販賣에依하야 그數量은 百七萬二千百六十八瓩價格八十一萬八千五百八十四圓으로서 購繭數量의 約八%에 當한다 이것을 製絲業者의種別로보면 輸出向器械製絲에依한것 六十一萬八千八百十四瓩 價格五十六萬七千五百八十九圓 地遺向器械製絲에依한것二十五萬九千三百八十六瓩 十四萬五千八百十三圓 足踏及座繰製絲에依한것十九萬三千九百六十八瓩 十萬五千百八十二圓이다

海運市況軟化 傭船料도低落

近海海運의 市況은 一時海運自治聯盟의 自制에不拘코 特殊事情으로 豫想外로 硬化되어一時傭船料와 如함은 十二、三圓을唱이엇스나 最近航腹還元에依하야 漸次軟化되고 傭船料는八、九圓까지 低落되기에 至한一方 運賃은 傭船料의 軟化에不拘코 아직低落되기에 至치안코 若濱標準運賃은 依然五圓二、三十錢唱이다

中旬鐵道荷動增

鐵道局十二月中旬分 荷動狀況은 前旬에繼續하야 依然堅調로 新木炭 鑛石黑鉛 建材 肥料等은減하엿스나 그밧게는 모두激增하엿다 本旬의成績은 三十三萬一千八百八十噸으로 前年同期에比하야 七萬二千三百七十七噸의增加이다

全朝鮮物價指數 十一月中一齊昂騰

殖產局商工課調査에依하면 全朝鮮卸賣物價指數는 如左히騰貴의一途이엇다 (昭和七年十一月부터 三個月平均을基準)

	十月	十一月
食料品	一二四	一二六
衣料品	一〇九	一〇八
燃料	一三五	一三七
建築材料	一四九	一五二
雜品	一四五	一六〇
總平均	一二九	一三二

이것을前年同期에比하면 食料品七 衣料品一〇 燃料一四 建築材料三八 雜品四九 總平均一七의各昂騰이엇다

十一月의 米穀移動

農林局發表=十一月分 米穀移動高調査는 如左하다(單位石)

一、米穀道外搬出數量

道別	搬出數量
京畿道	四八、九八二
忠淸北道	七三、一三一
忠淸南道	二〇九、七七三
全羅北道	八七、一四九
全羅南道	二〇、六〇六
慶尙北道	一〇五、三七八
慶尙南道	三、八四六
黃海道	二八三、五五四
平安南道	一七、四三三
平安北道	六二、三六二
江原道	三一、一四〇
咸鏡南道	八、六五六
咸鏡北道	三一八
合計	九五二、三三八

二、米穀移出數量 移出數量 一、〇九八、三九六

三、米穀輸出數量 輸出數量 八、六四〇

朝鮮產金額 八千五百萬圓?

昭和十一年의 朝鮮內產金高는 六千八百萬圓이엇는데 本年度產金高에 對하야서는 總督府 鑛山課에서 諸金山으로부터의 報告를 基礎로 集計에 着手하얏다 本年은 探鑛獎勵金의 增額과 岩機 其他設備補助金의 新設等으로總督府의 獎勵策이 奏功되어 昭和十一年產額보다 約二割五分增인 八千五百萬圓豫想이라한다

產金振興會社 計畫案內容

資本金은五千萬圓

內外地를通한 產金界產金의半官半民會社는 進捗되어 產金振興株式會社로서 議會에 提案키로 되엇는데 當地에온 情報에依하면 新會社의 槪要는如左하다

一、資本金五千萬圓 半額拂込
一、政府及 民間의 半額出資
一、民間出資에 對하야서는 五分程度의 配當保證을行할
一、拂込의 五倍까지 社債發行權을與할

그리고 商工省에서는 追加豫算을 [illegible]

米輸送特割 期間을延長

鐵道局에서는 昨年十二月二十六日부터 朝鮮米의內地行直通運賃에 對하야滿一個年間 特別割引運賃을 設定實施中이엇는바今月二十五日로써 期間이 滿了되므로 鐵道省과그延期에 對한協議를 한結果明年三月末까지 現行대로 期間을延長하기로되엿다 그러나 關釜連絡船의 輸送力이 依然不足하므로 當分間 發送制限을 밧게될것으로보인다

本年度公債發行 合計十三億圓

月末事變公債二億發行

政府는 月末事變公債二億圓을發行키로決定하얏는데 利率三分五厘以下 [illegible] 發行價格九十八圓五十錢으로 利廻는 從來의것과 大體同一하다 이로써 本年度의 公債發行額은 支那事變公債九億圓、赤字公債二億圓、滿洲事變公債二億圓、合計十三億圓이된다

鮮銀이또 限外發行

二十四日●鮮銀券發行高는 二億八千六百十九萬五千圓으로도 百八萬四千圓의 限外發行이엿다

明春起債可能 河口東銀專務談

渡東中이던 河口東一銀行專務는 廿三日 歸任하야 如左히말하얏다

證券界는 限히周圍이오 最近 六厘五毛소리도잇는데 協定이 七厘임으로 協定破壞도 나오로양이다 이狀勢로 判斷되는바가티 越年의金融狀況은 相當히餘裕가잇슬듯하다 來春이되면 社債發行도 可能하겟고 그影響은 朝鮮에도 潤澤케될것이다

今日財界 (廿四日)

◆米 (單位錢)

	今日前止	比前日後止
仁川期米先限	三一五	[illegible]
大阪期米先限	三三五	[illegible]
米三等米一石	三二〇	不變
京城一等白米	[illegible]	不變
正租(仁川)一等	[illegible]	[illegible]

◆株 (單位十錢)

	今日後止	比前日後止
朝新	[illegible]	[illegible]
東新	[illegible]	[illegible]
鐘新	[illegible]	[illegible]

◆商品 (先限單位錢)

	今日後止	比前日後止
綿絲	[illegible]	[illegible]
棉花	[illegible]	[illegible]
人絹	[illegible]	[illegible]
砂糖	[illegible]	[illegible]

株式 形勢逆轉 瓦落

今日의市勢 (廿四日)

前場崩落 昨後場의 崩落이 後今朝에는 外電의 惡影響 停止場配給化하고 鐘紡의 配當落場面으로 寄付는不成이엇는데 그後市勢는 依然急落하야 東新은百七十三圓臺로 滑下하고 鐘紡도二割五分配當落으로 二百八十六圓九十錢에 寄付한것이 二百八十三圓丁을 示現하고 大新百圓臺 日產七十六圓臺로 모두低落하야 市勢는 依然惡化된채 前場을마치엇다

後場續崩 後場은 東新二低、鐘新一低로 續低寄付後 續落步調로東新은 百七十圓臺를 示顯하고 鐘新도二百八十圓臺로續落하야 市勢逆轉의兆를보이고 잇섯다

急轉反落

昨日頑强步調이든 市勢는 今朝寄付까지도 低寄이나 堅强하엿는데 그後市勢는 急變步調로 急轉反落하야 東新은 百七十三圓臺로崩落하고 今朝부터 鐘紡으로 合併된鐘新은 配當落으로 二百八十六圓九에 寄付한것이八十三圓까지 瓦落하야 場面은急惡化模樣을보이게되엇다 이로써 勝勢는 一掃된셈이니 이것으로써앞으로市勢가 轉換되엇다는지疑心되는點도 不無한것은 今朝落潮가두렷한 材料가잇는것도 아니오 말하자면 無意味한暴落이어서 多分히仕手의策動이 介在한것이아닌가 생각되는點도 不無하고그대로 下落될는지도 또한疑問이다 그것은 掉尾一振을 期待코買付한 大衆의買玉이 過多하야 이대로 上手하기는 勿論 困難하야 買玉의 崩落的一幕이必要하된때라 今朝의 瓦落이 또한 當然한일이나 仕手의 逼 [illegible]

明年初市勢豫想 懸賞米募集

初立會(一月四日)

朝取期米 三月限寄會價(前場寄價)
朝新株 朝取短期前場寄價
東新株 同上
(以上豫想을左記項目으로募集)

賞品
一等 十圓 三名
二等 五圓 六名
三等 (朝鮮日報二個月購讀券) 十二名

適中者多數인때는 抽籤으로決定하고 適中者가업는때는 最近價로써順次로決定함
▲締 一月二日本社着에限함
▲發表=明年一月七日 朝鮮日報
▲注意=住所氏名을明記하야 朝鮮日報經濟部로보내고 用紙는葉書로 一人一張一豫에限함

朝鮮日報社

米期 穩健裡大納會

春高期待人氣潛在

前場小戾 今朝阪地卅四圓十五錢인 三丁高寄報하고 中은 卅一圓卅九錢인 昨比同樣으로 先限은卅一圓卅九錢인 反히一丁低로 場始한後 阪地卅三錢으로 二節四十九錢으로 堅强한步調로轉하엿스나 越年을 압둔 處分物도잇서 一氣上伸도 하지못하고 堅調裡에 保合을보이다가 阪止二十六錢을보고 三十一圓四十九錢으로 今年을마치엇다

新甫는薄上鞘?

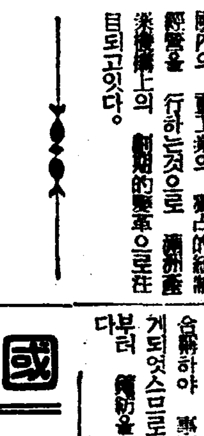

株……掉尾一振의 最後一幕을 苦待하는때에 意外의 暴落으로 大衆買方은 周章狼狽 ▲戾天井을 처다고買込하는이도만히 場面은 一層惡化▲그러나 市勢의步調는 過한激動이반듯이 過買反動만이아니오 仕手의 某種策動이 잇지안는가십다 ▲이點이 軟派에게도좀 意味업는 氣分을주는것▲勿論 後場 來週에回하야 續落을보이면 轉換을보이는것이오 反撥을보이면 다시波瀾일것이니 그步調를 보지안코는 斷言키 어려운바이나 ▲年內大市勢展開도 疑問이나 疑問의大瓦落도 疑問▲모찌쓰기市勢로서는 그幅이 過하고 그步調가 過히 急激▲結局新春 [illegible] 順序? (金剛城)

米……今前場으로昭和十二年의 大決戰을告하엿다 過去一年間觀業의功勞 觀客者그누구? 金太店을本位로한 金某가 아닐는지 몰나▲그러고 取引店의 賣買高로는東取引店이絕對優越한 數字를占하엿스며全國取引所의 業務를仁川市場이 第一位를 占하엿다고 朝取를 爲하야 可賀할일▲過去一年間 米界波瀾은 米의그自體事情보다도 政策又는 時局關係로의 變動이만핫다 明年도亦然할지 몰으것는걸 ▲成功者去하고敗北者의捲土重來는 새해는돌아온다 十日間十分休養한後新春明朗에 다시出戰하는것이 如何? (龍山)

結局新春期待?

今日의反落으로 場面은 惡化하엿스나 國際關係도 英國中心의牽制策에 不拘코 그다지惡化될念慮는업고 支那各地의 新政權出現으로 將來의 明朗性이約束되어 한策動이 되는지도 모르고 反動을 誘導할根據에 되는지도 알수업서旣에 잇슴지도 亦未知이나 波瀾에 一擒反撥이 될수도 잇고 또 多少危險視되는點이 不無하다고 商談이區區하엿다

今日休會一東=今日大阪株式長期大阪砂糖大阪人絹、東京人絹大阪棉花、大阪綿絲는 全部休會이엇다

國債 金融樂觀 少高

【東京電話同盟】 後場國債市場은 압두고 年末立會라 賣買極히寂寥한 金融事情을 樂觀하야 消極的이나마 買氣가잇서 大概五錢高를 示하고 佛貨五錢高 米貨六分半、五分共히 十錢高를示하엿다

鐘紡으로合稱 自今日로鐘新消滅

鐘新은 今日부터 鐘新으로 合稱하야 事實上鐘新은 업서지게되엇스므로 朝取에서는 今日부터 鐘紡을上場賣買하기로되엇다 이제는저무러가고 인플레의新春은 가까워지게되엇다

東되고 잇는것을 보아 前途는 何等 悲觀할것이 업스며 再騰攻略도이미 豫定事로서 大衆도 期待할수업을것이다 그러므로 結局年內는 波瀾保合을繼續하다가 越年할것이아닌가하는說이多하야 年內大市勢展開도 無望인것가트나 大幅低落도어렵겟다 이러한意味에서는 結局이 新의新春을 期待할수밧게업는데이나、或一部에는 남은三日間만으로도 얼마든지 市勢를展開하려면 할수도잇다고보아 끗까지希望을가지는側도잇는것은 注目할일이다。如何튼 戰時下의波瀾重疊하엿든 昭和十二年의 市場도

正米 區區裡에堅保

京城保合 定期堅調를示하나 一般은 消極態度이어서 取引은 澁滯하야 賣方이 新材待인모양이다 ㊂三等 三一、二〇 四等 三一、一 一等白米 二二、七〇

仁川保合 奧地는 買上必至를 目標로賣應風情이되어 出廻는 減少되고 月渡實需의 商談이 多少잇고 必需側의 小口手當을除하고는 거의 이러타할 買物이업서 淸算의高大納會와休日二日을 압두엇스나 買付치안허 市價도 前日同樣으로 保合이엇다 ㊂潑良三等 三一、一〇 四等 三一、〇〇 銀坊主 三等 三一、二〇 四等 三一、七〇 四等三一、五〇一等白米 ㊂二六、七〇

釜山反撥 天候不良으로 產地側 持米側共히 低價는 風情을 示하고잇스며 兼하야 來 期米의 反撥을보고 市價前値보담 十錢高唱이엇다 ㉮良三等 三一、七〇 四等 三一、五〇 一等白米 三一、七五

大邱一息 新正向手當이 散見되나 大體로賣買共히 一巡된 感이 가러 人氣一息으로 市勢는 不動이다 ㉮穀良三等三〇、八〇 四等三〇、六〇 一等白米 三一、五〇

群山上進 年末接近으로 稍稍 米側 賣腐側도 越年待로 消極的이나 二日間의 休日을압두고 地場小口買와 淸算의少高大納會에 加하야 奧地高說로 市價十錢乃至十五錢 上値되엇다 ㊂三等三一、七五 四等 三一、六 〇 一等白米 三一、一〇

木浦少弛 二日間의休日을 압두고 地場必需側이 多少買物을보엇스나 戾는 一般으로 年末換金急態度로해서 高價는寂寥하고 奧地도 委託米의 出廻가 相當하야 氣配十錢 低落하엿다 ㊂銀坊主三等三一、四〇 四等三一、二〇 一等白米 三一、〇五

年末正米商勢

一時當地米界의 實勢壓迫을加한 丸二米는 昨今에入하야全혀杜絶되고 西鮮의賣物이 著現出하야 또한滅壓을加하는모양으로 越年하는동안에 正米의積滯물 보일지도몰으며 中部以南地方의賣物은 共販關係로 全혀杜絶狀態이나 그러나 越年後에는 結局集散市場으로 出廻될거이다 以上範圍에버서나지못할것을로하는 알수잇스나그러나今年秋季以來의 米價는豊作임에도又는米出廻期임에도 不拘하고 五百餘丁의 續騰을告한後 百餘丁의反動落을示하야 仕手의關係로 比較的伸縮의 幅을果하물로면 二十丁乃至三十丁의上鞘로 昨年의四十三丁보다는 薄上鞘로 되지안흘가觀測된다

昭和十年 二八、〇九 二〇上鞘
昭和十一年 二九、四二 二七上鞘
昭和十二年 二九、一九 四三上鞘

이엇음에鑑하야 昭和十三年도 越年하얏스면 大體로 의 接近三個年間의 凝會는 거러지하는場頭에 가장注目되는바이다 因此 凝會는 勿論上鞘이나 上鞘의程度가 果然如何할지 此가新年을 압두고 越年하는 來年三月限의

朝取期米取組內容

	賣方	買方
當	[illegible]	[illegible]
中	[illegible]	[illegible]
先	[illegible]	[illegible]

朝取期米는 越年後에는 新甫는 新甫로 逆鞘되고 反落할지도몰으겟지만 까지의 反落을 測하고잇다 果如何?

海外經濟 (二十三日)

[illegible]

銀行券 (二十三日)

◆朝鮮銀行券
◆日本銀行券
[illegible]

鰯油粕·麥粉

◆阪神鰯粕 ◆阪神鰯油 ◆日本麥粉市勢
[illegible]

手形交換·金利

◆京城手形交換高 ◆東京金利
[illegible]

金銀價

◆京城市中金銀價 ◆東京金銀價
[illegible]

◆大阪金利
[illegible]

對外替

[illegible]

正米

◆京城正米 ◆仁川正米 ◆大阪正米標準價
[illegible]

正租

[illegible]

雜穀

◆京城雜穀 ◆仁川雜穀
[illegible]

綿絲布

◆京城綿絲布市勢
[illegible]

滿洲商況

◆大連特產市勢
[illegible]

株式

◆朝取短期
	寄付	大引	高値	低値
朝取 前/後	[illegible]	[illegible]	[illegible]	[illegible]
同新 前/後	[illegible]	[illegible]	[illegible]	[illegible]
鐘紡 前/後	[illegible]	[illegible]	[illegible]	[illegible]
大新 前/後	[illegible]	[illegible]	[illegible]	[illegible]
東新 前/後	[illegible]	[illegible]	[illegible]	[illegible]

◆朝取短期賣買高 ◆東京短期 ◆東京短期取組 ◆東京現株 ◆大阪短期 ◆淸算取引代引日步 ◆京城物價(廿四日)

[illegible]

期米

◆朝取期米 ◆大阪短期取組 ◆群山期米 ◆釜山期米 ◆大邱期米 ◆日本各地期米 ◆東京期米 ◆大阪期米取組 ◆木浦期米 ◆朝取期米賣買高

[illegible]

人絹·生糸·砂糖

◆各地人絹 ◆橫濱生糸 ◆東糖
[illegible]

朝 益 取 金益證券 京城府黃金町二丁目

株式 期米 玉 京城黃金町 仁川本町 柳來恒取引店

東 仁川·新町三丁目 趙俊鎬取引店